



Var ska vi ta't?

En studie av idrottsföreningarnas ekonomiska situation våren 2009

Bakgrund

Idrott är bra. Bra för individen och bra för samhället. Det är alla politiska partier och de allra flesta i Sverige överens om. Därför har den svenska idrottsrörelsen alltsedan 1900-talets början fått ett alltmer omfattande samhällsstöd.

I den idrottspolitiska proposition som riksdagen antog i maj 2009 bekräftas detta stöd. Men beslutet innebär också att det statliga stödet förändras till att, i stället för att huvudsakligen vara kopplat till Svenska Spels omsättning, i framtiden helt föras in i under den ordinarie statsbudgeten. Därmed får riksdagen en avgörande roll för de lokala idrottsföreningarnas – och de enskilda idrottsutövarnas – ekonomi.

Traditionellt har ansvarsfördelningen varit att kommunerna stött den lokala idrottsverksamheten (föreningarna), landstingen den regionala (distriktsförbunden) och staten den nationella nivån (Riksidrottsförbundet och specialidrottsförbunden). På kommunal nivå har stödet handlat om dels olika former av kontantstöd, dels, och framför allt, ansvar för att föreningar och allmänhet får tillgång till idrottsanläggningar, gratis eller till subventionerat pris. Den principen slogs också fast i den stora idrottsutredningen ”Idrott åt alla” 1969.

Under 1990-talet förändrades bilden. Kommunerna hamnade i en ekonomisk kris och började skära ner, bl a på sitt stöd till idrotten. Men det hål som uppstod i föreningarnas kassor fylldes i många fall av BingoLottos frammarsch, en försäljningssuccé som under flera år gav idrottsrörelsen flerdubbelt mer än hela det statliga stödet.

I slutet av 90-talet inleddes nästa förändring, när riksdagen 1998 beslutade att överskottet från Svenska Spels spelautomater (Jack Vegas och Miss Vegas) skulle gå till folkrörelsernas, och då i huvudsak idrottsföreningarnas, barn- och ungdomsverksamhet. Det ändrades 2004 till att i stället baseras på ett system av delning av Svenska Spels totala vinst. Tack vare den starka utvecklingen av Svenska Spels omsättning innebar det att det statliga lokala aktivitetsstödet mångdubblades under 2000-talets inledande år. När sedan riksdagen först beslutade om det så kallade Handslaget i syfte att utveckla den lokala barn- och ungdomsverksamheten för att öppna dörrarna för fler, och sedan fyra år senare följde upp med Idrottslyftet ökade det statliga stödet till de lokala idrottsföreningarna ytterligare.

En viktig aspekt är att ökningen skett i det stöd som kommit via Svenska Spel. Det ordinarie statsbidraget, beslutat av riksdagen som en del av statsbudgeten, har i stort sett stått still under hela 2000-talet. Under 2009 utgör pengar från Svenska Spel mer än två tredjedelar av statsstödet.

Samtidigt med att det statliga stödet ökade hade emellertid BingoLotto nått sin topp för att under det nya seklets början rasa från toppnivån 1 300 miljoner kronor 1997 i årligt bidrag till landets idrottsföreningar. 2008 var motsvarande siffra nere på 277 miljoner. Även bingohallarna minskade sin omsättning. De nya statliga pengarna skapade med andra ord i de flesta fall inget överskott utan fyllde ett nytt hål, det som uppstått genom tillbakagången för idrottsrörelsens egen spel- och lotteriverksamhet.

Slutsatsen är att det statliga stödet spelar en mycket större roll för den lokala idrottsverksamheten idag än för bara något decennium sedan. Det är i det ljuset riksdagens beslut i maj att frikoppla idrottsstödet från spelmarknaden och inlemma det i den ordinarie budgeten ska ses.

Förändringen motiveras med att man vill göra stödet ”stabilt och förutsägbart”, dvs inte beroende av människors spelvilja. Denna förändring, som idrottsrörelsen principiellt

välkomnat, innebär att riksdagen nu i hög grad kommer att påverka det lokala idrottslivet med sina beslut. I vårens idrottspolitiska beslut sägs ingenting om nivån på det stabila och förutsägbara stödet, utan den kommer att avgöras i samband med höstens budgetproposition. Det beslutet blir helt avgörande för idrottsrörelsens ekonomiska situation framöver. Vilket i sin tur kommer att ha stor betydelse för vilka möjligheter våra barn och ungdomar får att ägna sig åt idrott i sina lokala föreningar.

Undersökningen

Mot bakgrund av de stora förändringar som skett i de ekonomiska strömmarna till och inom idrottsrörelsen under senare år gav Riksidrottsförbundet (RF) undersökningsföretaget Axánd i uppdrag att genomföra en kombinerad enkät- och intervjuundersökning. Totalt 579 slumpvis utvalda¹ idrottsföreningar svarade i en webbaserad enkät på frågor om i första hand föreningens ekonomi. Enkäten följdes sedan upp med telefonintervjuer med representanter för 15 föreningar.

1994 och 2003 genomförde RF mer omfattande studier av de lokala idrottsföreningarnas situation. Frågorna i den nu aktuella undersökningen utformades medvetet så att resultaten skulle gå att jämföra med dessa. Det gör att vi kan se en 15-årig utveckling av de lokala idrottsföreningarnas ekonomi.

Hur ser idrottsföreningen ut?

När vi talar om landets idrottsföreningar är det viktigt att ha en korrekt bild av hur de ser ut. Idrottsföreningar är väldigt olika, det finns inte mycket som förenar den stora och professionellt drivna elitklubben å ena sidan och den lilla, lokala, ideellt skötta byföreningen.

Undersökningen visar att mer än en tredjedel av föreningarna har färre än 100 och 61 procent färre än 250 medlemmar. Bara tre procent har fler än 1 000 medlemmar. Hälften av föreningarna har en årlig omsättning under 250 000 kronor. Bara drygt en femtedel har en omsättning som överstiger en miljon.

Genomsnittsföreningen är alltså en liten förening med blygsam omsättning. Den har inga anställda utan bygger hela sin verksamhet på ideella insatser.

Varifrån kommer pengarna?

När den första föreningsstudien gjordes 1994 fick genomsnittsföreningen in ungefär lika mycket intäkter från de egna medlemmarna, lotterier (där i och för sig många av lotterna köptes av medlemmarna) och kommunen. Idag har den bilden förändrats radikalt.

Uttaget från de egna medlemmarna, via medlems- och träningsavgifter, har ökat radikalt – från 15,7 till 31 procent av föreningens totala intäkter. Avgifterna utgör idag den överlägset viktigaste inkomstkällan. Till dem ska också allt det ideella arbete medlemmarna utför läggas. Omvänt har lotteriintäkterna rasat, framför allt sedan 2003. Endast 6 procent av intäkterna kommer nu därifrån, från att tidigare ha legat på 17-18 procent. Även det ekonomiska stödet från kommunerna har minskat under den senaste 15-årsperioden, från 17,4 till 13 procent. Kommunerna ger dessutom stöd i form av subventionerade anläggningar etc. Men även det stödet minskar i och med att kommunerna tar ut allt högre hyror (se avsnittet ”Hur används pengarna?” nedan) och/eller låter föreningarna ta över ansvaret för anläggningarna.

I stället har det statliga stödets betydelse ökat väsentligt, från 6 till 16 procent. Förutom att Handslaget/Idrottslyftet tillkommit har även det statliga LOK-stödet ökat från 6 till 12 procent.

¹ Slumpmässigheten hade dock en begränsning: Eftersom ett av syftena med undersökningen var att se vilka effekter det ökade LOK-stödet samt Handslaget/Idrottslyftet haft valdes endast föreningar i LOK-stödsregistret ut, dvs föreningar med ungdomsverksamhet.

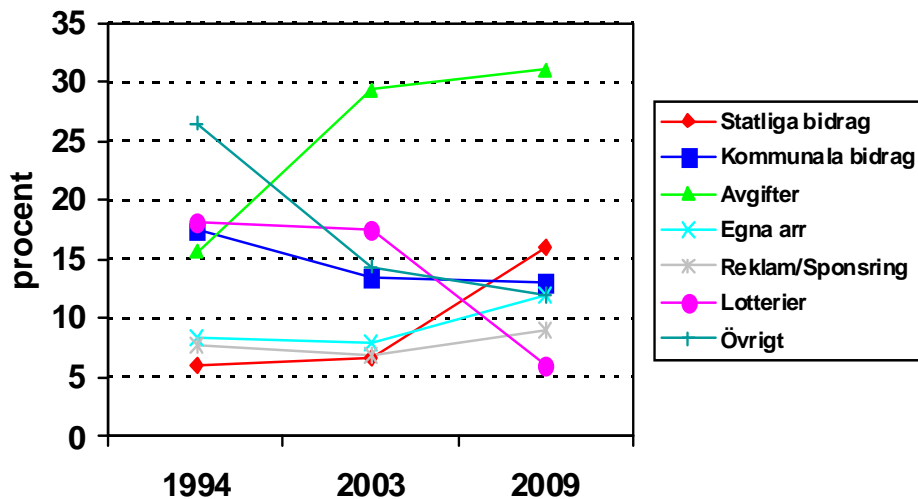

Diagram 1. Fördelning av föreningarnas intäkter 1994, 2003 samt 2009

Om vi slår samman de egengenererade intäkterna (avgifter, egna arrangemang, lotterier och övrigt – där bl a försäljning ingår) har deras andel ökat från 69 till 77 procent under de 15 år som gått från den första studien.

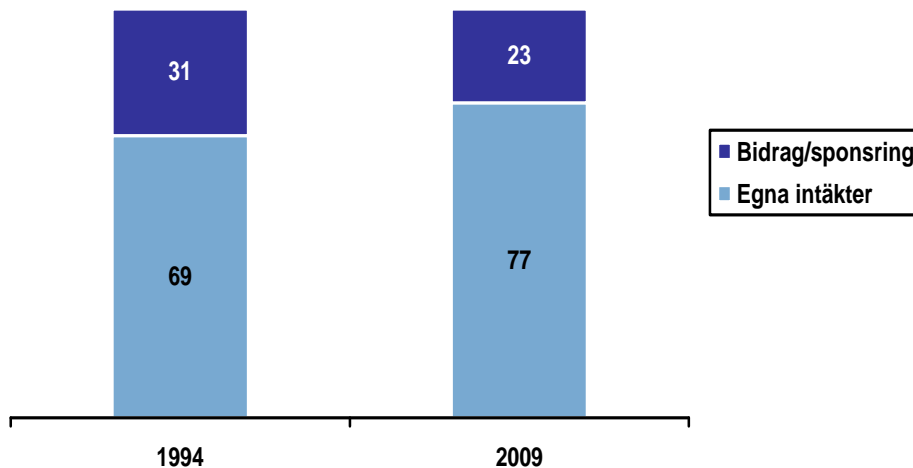

Diagram 2. Fördelning av intäkter mellan externa kontra egengenererade intäkter 1994 och 2009

Jämför vi olika typer av föreningar kan vi konstatera att de minsta föreningarna har en något mindre andel egengenererade intäkter jämfört med de största – 68 respektive 77 procent. Det innebär med andra ord att de små föreningarna är något mer beroende av politiska beslut i kommuner och riksdag.

Hur används pengarna?

Att träning/tävling är föreningarnas största utgiftspost, med en dryg fjärdedel av de totala kostnaderna, är naturligt. Det är själva kärnverksamheten. De därpå följande posterna, hyror (18 procent) och materiel/idrottsutrustning (13 procent) handlar också om att skapa förutsättningar för denna verksamhet. Omvänt är det noterbart att kansli/administration bara står för sex procent och löner för 10 procent av genomsnittsföreningens kostnader.

Det finns dock stora skillnader mellan stora och små föreningar. I de små föreningarna är de administrativa kostnaderna (löner och kansli/administration) betydligt mindre, sammanlagt bara 8 procent. Störst är de i medelstora föreningar (501-1 000 medlemmar) – 20 procent. I de

små föreningarna läggs nästan alla pengar på den rena verksamheten: 32 procent på tävling/träning, 13 procent på utrustning, lika mycket på anläggningar och hela 24 procent, dvs nästan en fjärdedel, på hyror. Återigen ser vi här de små föreningarnas beroende av politiska beslut i kommunerna.

Jämfört med situationen för 15 år sedan har det inte skett särskilt stora förändringar. De mest markanta är att anläggningskostnaderna, dvs kostnaden för egna anläggningar sjunkit, medan hyreskostnaderna ökat, från knappt 14 till 18 procent. Eftersom huvuddelen av hyreskostnaderna består av hyra av kommunala anläggningar tyder det på att kommunerna minskat sina subventioner jämfört med mitten av 90-talet.

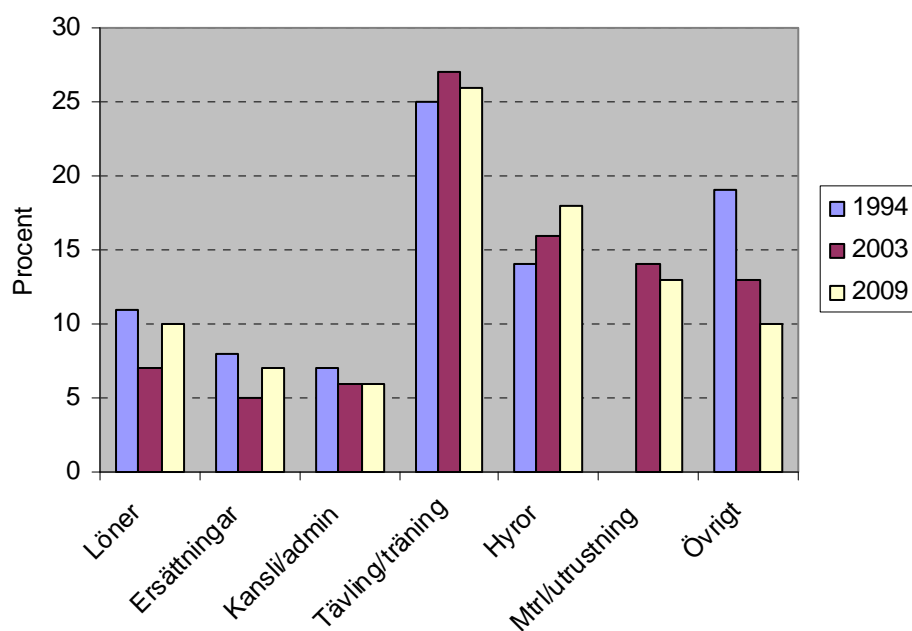

Diagram 3. Fördelning av föreningarnas utgifter 1994, 2003 samt 2009

Hur har det varit och hur kommer det att bli?

I webbenkäten fick föreningarna ge sin syn på hur ekonomin utvecklats under de senaste femton respektive fem åren samt hur de tror att den kommer att utvecklas de kommande fem åren.

Det sammanfattande svaret på båda frågorna är att ekonomin varit och också kommer att förbli någorlunda stabil. Det är dock något fler som tycker att ekonomin blivit bättre än att den blivit sämre. Omvänt finns det fler som är pessimistiska än optimistiska inför framtiden.

Föreningarna fick också ange vad de specifikt tror om framtida intäkter från sponsring respektive lotterier. Även om många svarar "vet ej" – vilket naturligtvis är sant, ingen vet! – så finns det betydligt fler pessimister än optimister på båda dessa området. Framför allt tror nästan ingen att lotteriintäkterna kommer att öka.

Ett skäl till föreningarnas neutrala syn på den ekonomiska utvecklingen kan vara att de "har varit med för". Tre fjärdedelar av föreningarna är mer än 20 år gamla. De har en förmåga att anpassa sig efter konjunkturers upp- och nedgångar, genom att reglera kostnaderna, men också intäkterna, i första hand via höjda eller sänkta avgifter. På det viset kan ekonomin hela tiden hållas stabil.

Men höjda medlemsavgifter slår mot medlemmarna, framför allt de som redan har små ekonomiska marginaler. Vi har konstaterat att de många små föreningarna, som utgör

idrottsrörelsens kärna, är mest känsliga för politiska beslut i stat och kommuner. I den ekonomiska kris kommunerna är på väg in i finns en uppenbar risk att ekonomiska nedskärningar kommer att försämra idrottsrörelsens möjlighet att erbjuda idrott åt alla.

Föreningsstudie Riksidrottsförbundet

Februari-Mars 2009

INLEDNING	9
SYFTE.....	9
METOD	9
URVAL OCH INSAMLING AV INFORMATION.....	9
FRÅGEFORMULÄR	9
DATABEARBETNING OCH ANALYS.....	9
BORTFALLREDOVISNING	10
<i>Bortfall</i>	10
RESULTAT SAMTLIGA RESPONDENTER.....	11
ANTAL MEDLEMMAR.....	11
ANTAL VERKSAMHETSÅR.....	11
OMSÄTTNING	12
UTGIFTER.....	12
INKOMSTER.....	13
FÖRÄNDRING AV EKONOMI SENASTE FEM ÅREN	14
FÖRÄNDRING AV EKONOMI SENASTE TIO ÅREN	14
FÖRÄNDRING AV EKONOMI SENASTE 15 ÅREN	15
FÖRÄNDRING AV EKONOMI KOMMANDE FEM ÅREN.....	15
INTÄKTER FRÅN SPONSRING KOMMANDE FEM ÅREN	16
INTÄKTER FRÅN LOTTER KOMMANDE FEM ÅREN.....	16
STÄLLA UPP PÅ LÄNGRE INTERVJU	17
ÖVRIGA KOMMENTARER	17
ANALYS OCH SAMMANFATTNING.....	18
BILAGA 1 – SAMTALSMALL.....	20
BILAGA 2 – ÖVRIGA KOMMENTARER	23
BILAGA 3 – SVAREN UPPDELADE PÅ ANTAL MEDLEMMAR	30
BILAGA 4 – SVAREN UPPDELADE PÅ ANTAL VERKSAMHETSÅR	36
BILAGA 5 – SVAREN UPPDELADE PÅ OMSÄTTNING	42

Inledning

Axánd Konsult AB fick i oktober 2008 i uppdrag av Riksidrottsförbundet att genomföra en uppföljning till en tidigare utförd föreningsstudie. Inledningsvis togs gemensamt ett ramverk för undersökningen fram. Det beslutades att datainsamlingen skulle genomföras via en webbenkät i februari 2009, samt att enkäten skulle innehålla ungefär 10 frågor. Datainsamlingen genomfördes 4 februari-2 mars 2009.

Syfte

Syftet med denna undersökning är att följa upp Riksidrottsförbundets föreningsstudie bland idrottsföreningar avseende bland annat kostnads- och intäktsfördelning.

Metod

Urval och insamling av information

En lista med 10 182 e-postadresser till kontaktpersoner för idrottsföreningar levererades av uppdragsgivaren till Axánd. Med i listan fanns enbart föreningar som mottagit LOK-stöd. Från listan gjorde Axánd ett slumpurval om 3000 e-post adresser, som sedan gavs möjlighet att delta i undersökningen. Idrottsföreningarna fick ett e-postmeddelande där de ombads att via en individuell länk besvara frågorna i en föreningsstudie. Sammanlagt slutförde 579 personer enkäten. Sammanlagt har ett påminnelseutskick genomförts, utöver det första utskicket.

Frågeformulär

För att möjliggöra en kvantitativ tolkning av resultatet innehåller frågeformuläret en klart övervägande del frågor med fasta svarsalternativ. Tio av de elva frågorna i frågeformuläret har enbart fasta svarsalternativ, medan en fråga besvaras med hjälp av ett öppet svarsalternativ.

De första tre frågorna är bakgrundsfrågor rörande antal medlemmar, antal år föreningen varit verksam samt föreningens omsättning. De därpå följande två frågorna behandlar hur föreningarnas kostnader respektive intäkter fördelas mellan ett antal olika poster. Nästföljande fyra frågor rör respondenternas uppfattning om hur föreningens ekonomi har förändrats de senaste åren samt hur man tror att ekonomin samt intäkter från sponsring respektive lotter kommer att förändras de närmaste fem åren. Näst sist har respondenterna frågats om de kan tänka sig att ställa upp på en längre intervju över telefon längre fram. De som besvarar frågan med ja, får lämna kontaktuppgifter. Avslutningsvis har respondenterna fått lämna övriga kommentarer.

Det frågeformulär som använts återfinns i sin helhet i Bilaga 1.

Databearbetning och analys

Svaren från intervjuerna har sammanställts och analyserats med hjälp av för ändamålet lämpliga statistikprogram. Utifrån denna bearbetning har översiktliga diagram tagits fram. Till diagrammen följer förklarande texter, vilket gör att i stort sett varje diagram kan förstås även om man inte har läst hela rapporten. Svaren på de öppna frågorna har sammanställts i form av text, medan svaren i sin helhet återfinns i bilagor sist i rapporten. De öppna svaren har vid

sammanställningen kategoriserats i större områden. Detta medför att en bedömning har gjorts av Axánds konsult.

På de två frågor där respondenterna uppmanas fördela sina kostnader respektive intäkter på ett antal poster i procent, har Axánd i vissa fall justerat datan. Detta har skett i de fall summan av de kostnader eller intäkterna respondenterna angivit inte summerat till 100 procent.

Justeringen har bestått av att de siffror dessa respondenter angivit har räknats om för att till sist totalt motsvara 100 procent.

Svaren från samtliga respondenter har behandlats anonymt. Som en följd av avrundning summerar inte alltid procentsatserna i ett diagram till 100 %.

Sist i rapporten återfinns analys och sammanfattning, följt av bilagor med de öppna svaren.

Bortfallsredovisning

Nedan redovisas först bortfallet för samtliga respondenter.

Bortfall

Som utgående ur populationen återfinns 896 föreningar, vilket lämnar 2 104 föreningar i nettourval. Detta resulterar i en svarsfrekvens på 28 %, vilket är en förväntad svarsfrekvens på den här typen av undersökning. Läsaren bör ta i beaktande att bortfallsredovisningen bygger bland annat på felmeddelande och automatiska svar via e-post. Därför kan det finnas vissa fel i nedanstående bortfallsredovisning. (Kp=kontaktperson)

Bruttourval	3 000
<i>Utgående ur populationen</i>	
Felaktig eller saknad e-postadress	822
Kp har slutat i föreningen	59
Fel målgrupp (ej idrottsförening)	15
Nettourval	2 104
Ej besvarat enkäten	1 513
Vill ej delta (tidsbrist, princip etc)	10
Bortresta under hela datainsamlingsperioden	2
Genomförda intervjuer	579
Svarsfrekvens (besvarade enkäter/nettourval)	28 %

Resultat samtliga respondenter

Nedan presenteras resultatet från samtliga respondenter. Ordningen i vilket resultaten redovisas följer samma ordning som i samtalsmallen (Bilaga 1).

Antal medlemmar

1) Hur många medlemmar (både aktiva och stödjande) har ni er i er förening?

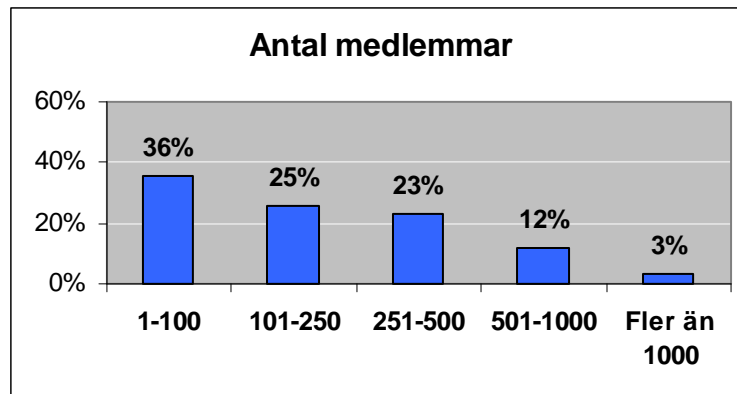

En dryg tredjedel, 36 %, av de svarande föreningarna uppger att de har mellan 1-100 medlemmar. 25 % svarar att de har mellan 101-250 medlemmar, 23 % att de har mellan 251-500 medlemmar och 12 % anger att de har mellan 501-1000 medlemmar. Resterande 3 % uppger att de har fler än 1000 medlemmar.

Frågan har besvarats av samtliga 579 respondenter.

Antal verksamhetsår

2) Hur många år har föreningen varit verksam?

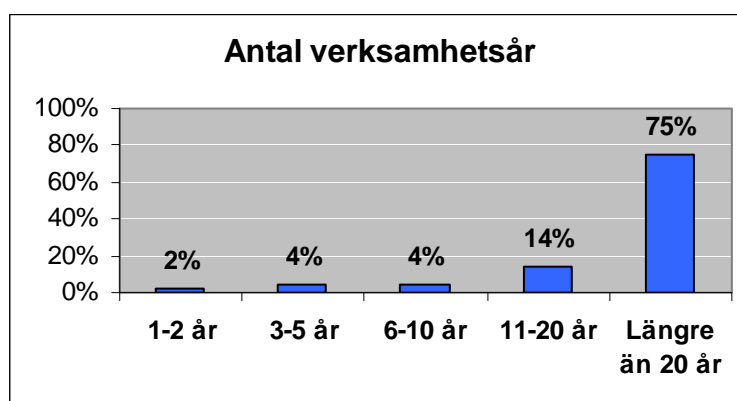

Av respondenterna uppger 2 % att deras förening varit verksam i 1-2 år och 4 % svarar att föreningen varit verksam i 3-5 år. Lika många, 4 %, anger att föreningen varit verksam i 6-10 år, medan 14 % uppger att föreningen varit verksam i 11-20 år. Tre av fyra föreningar svarar att de varit verksamma i mer än 20 år.

Frågan har besvarats av samtliga 579 respondenter.

Omsättning

3) Hur mycket omsätter er förening?

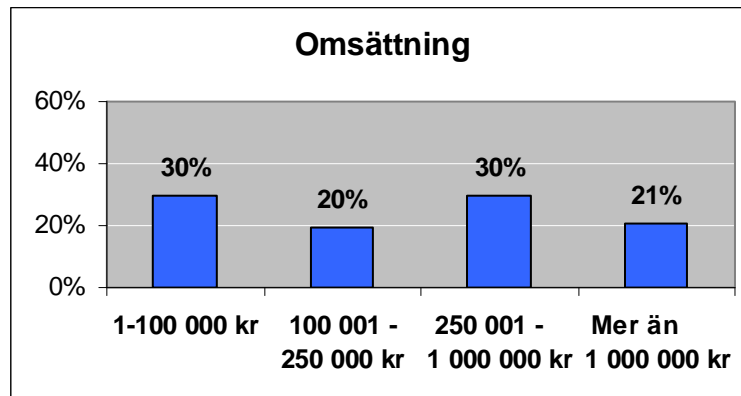

Av respondenterna uppger 30 % att deras förening omsätter mellan 1-100 000 kr. 20 % svarar att föreningen omsätter 100 001-250 000 kr och 30 % uppger att föreningen omsätter 250 001-1 000 000 kr. Resterande 21 % svarar att de omsätter mer än 1 000 000 kr.

Frågan har besvarats av samtliga 579 respondenter.

Utgifter

4) Uppskatta i tabellen nedan hur era utgifter fördelas mellan de olika posterna. Skriv svaret i procent, det vill säga kostnadspostens andel av de totala utgifterna. Summan ska bli 100 %.

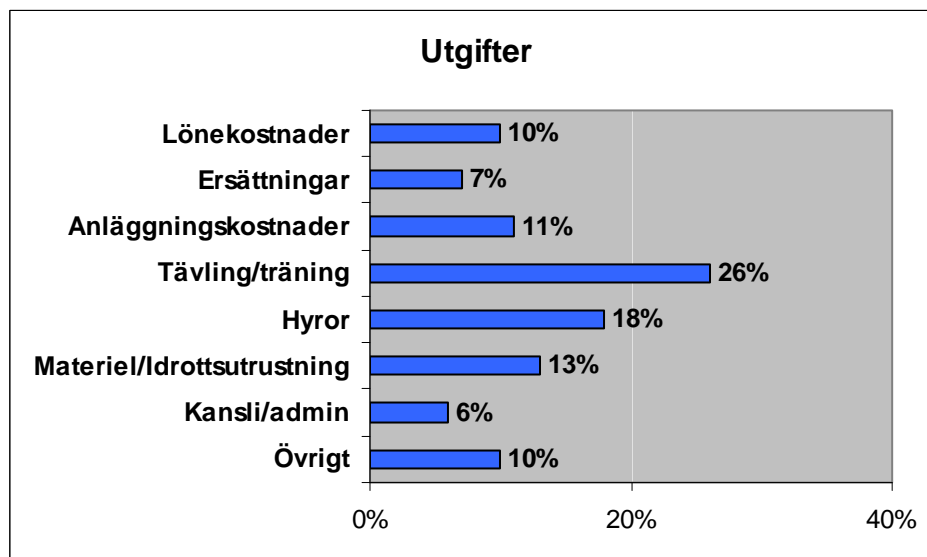

Respondenterna fick uppge fördelningen mellan föreningens utgifter mellan ett antal poster. I diagrammet ovan syns medelvärdet för varje kostnadspost. Störst utgiftspost är *Tävling och träning* (resor, logi, startavgifter etc.), vilken motsvarar 26 % av utgifterna, följt av *Hyror* (träningslokaler/anläggningar) som motsvarar 18 % av utgifterna. Därefter följer *Materiel/Idrottsutrustning* som uppgår till 13 % av de totala utgifterna, samt *Lönekostnader* (samtliga kostnader för anställda på kansli och motsvarande) och *Övrigt*, vilka båda uppgår till 10 % av utgifterna. *Ersättning aktiva, funktionärer och övriga ledare*, 7 %, och *Kansli/administration* (porto, telefon etc.), 6 %, är de två minsta kostnadsposterna för föreningarna.

Frågan har besvarats av 542 respondenter, vilket innebär att det partiella bortfallet är 37 respondenter.

Inkomster

5) Uppskatta i tabellen nedan hur era intäkter fördelas mellan de olika posterna. Skriv svaret i procent, det vill säga intäktspostens andel av de totala intäkterna. Summan ska bli 100 %.

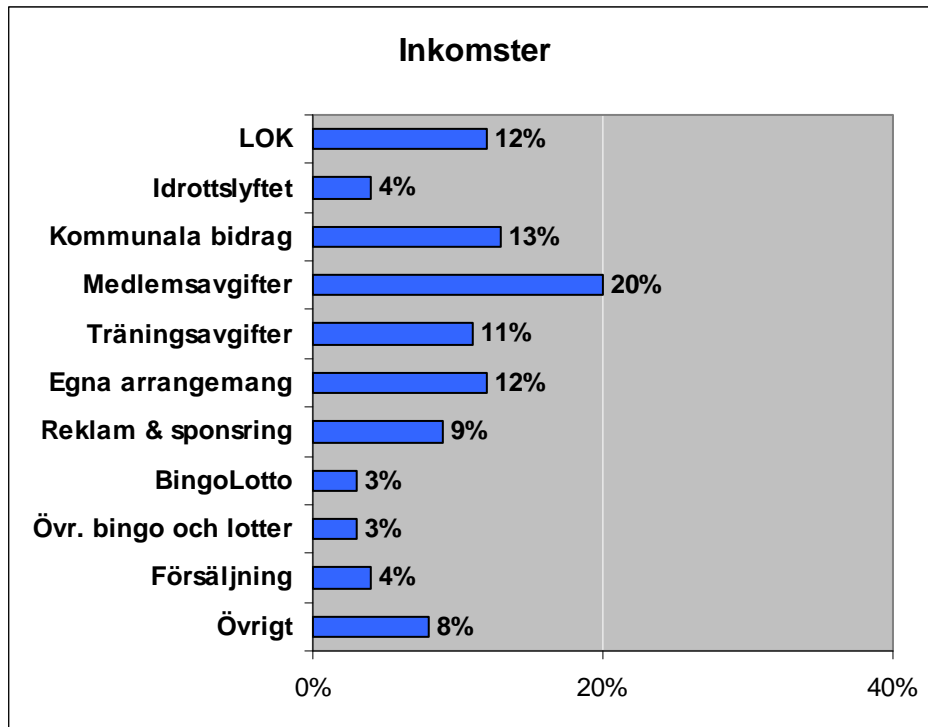

Respondenterna fick uppge fördelningen mellan föreningens inkomster mellan ett antal poster. I diagrammet ovan syns medelvärdet för varje intäktspost. Störst intäkter får föreningarna från *Medlemsavgifter*, 20 %, följt av *Kommunala bidrag, verksamhet samt lokaler/drift*, 13 %, *Statligt lokalt aktivitetsstöd*, 12 %, samt *Egna arrangemang (publik, startavgifter etc.)*, 12 %.

Träningsavgifter står för 11 % av inkomsterna medan *Reklam och sponsring* står för 9 %. Posten *Övrigt* motsvarar 8 % av inkomsterna och *Idrottslyftet* samt *Försäljning* står för 4 % vardera. *BingoLotto* (provision) står, enligt föreningarna, för 3 % av inkomsterna och *Övrig bingo och lotterier* står för lika mycket, 3 %.

Frågan har besvarats av 539 respondenter, vilket innebär att det partiella bortfallet är 40 respondenter.

Förändring av ekonomi senaste fem åren

6a) På en skala från ett till fem, där ett betyder mycket sämre och fem betyder mycket bättre, hur tycker du att er förenings ekonomi har förändrats under de senaste 5 åren?

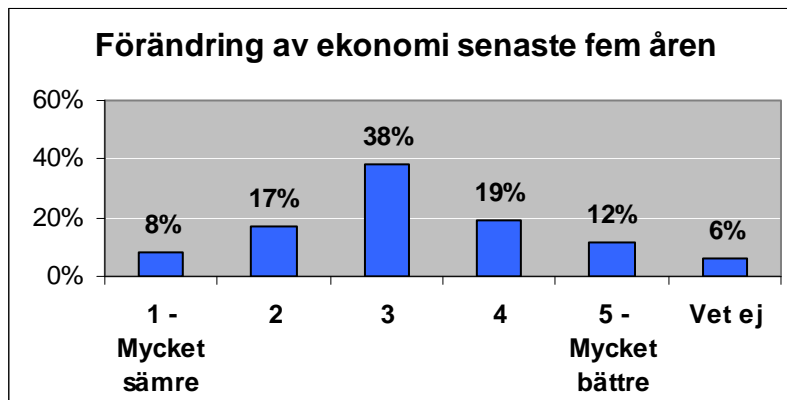

Den andel respondenter som upplever att föreningens ekonomi har förbättrats under de senaste fem åren (31 %), är något större än den andel respondenter som är av åsikten att ekonomin i föreningen har försämrats under samma tidsperiod (25 %). Svaren i diagrammet ovan resulterar i ett medelvärde på frågan på 3,1 av fem möjliga.

Frågan har besvarats av samtliga 579 respondenter.

Förändring av ekonomi senaste tio åren

6b) På en skala från ett till fem, där ett betyder mycket sämre och fem betyder mycket bättre, hur tycker du att er förenings ekonomi har förändrats under de senaste 10 åren?

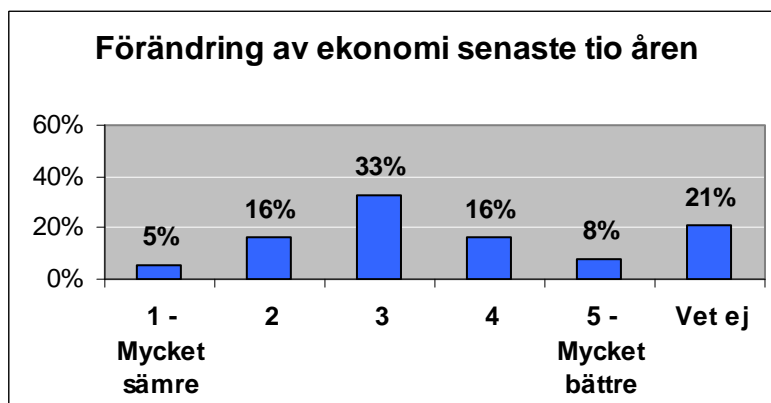

Den andel respondenter som upplever att föreningens ekonomi har förbättrats under de senaste tio åren (24 %), är något större än den andel respondenter som är av åsikten att ekonomin i föreningen har försämrats under samma tidsperiod (21 %). Svaren i diagrammet ovan resulterar i ett medelvärde på frågan på 3,1 av fem möjliga.

Frågan har besvarats av samtliga 579 respondenter.

Förändring av ekonomi senaste 15 åren

6c) På en skala från ett till fem, där ett betyder mycket sämre och fem betyder mycket bättre, hur tycker du att er förenings ekonomi har förändrats under de senaste 15 åren?

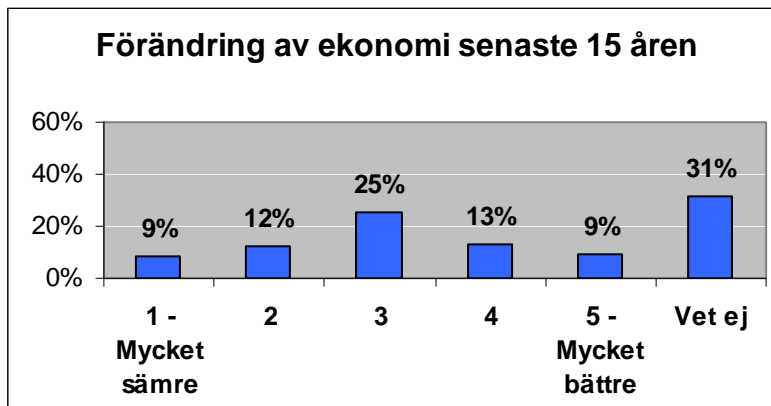

Den andel respondenter som upplever att föreningens ekonomi har förbättrats under de senaste 15 åren (22 %), är ungefär lika stor som den andel respondenter som är av åsikten att ekonomin i föreningen har försämrats under samma tidsperiod (21 %). Svaren i diagrammet ovan resulterar i ett medelvärde på frågan på 3,0 av fem möjliga.

Frågan har besvarats av samtliga 579 respondenter.

Förändring av ekonomi kommande fem åren

7) På en skala från ett till fem, där ett betyder mycket sämre och fem betyder mycket bättre, hur tror du att er förenings ekonomi kommer att förändras de närmaste fem åren?

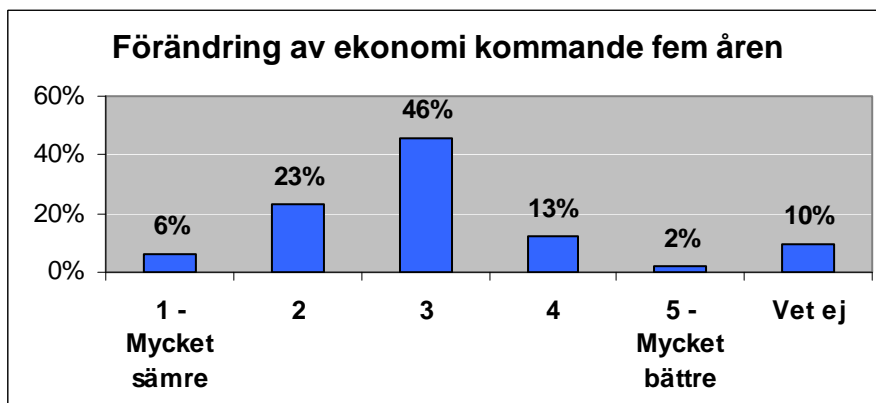

Den andel respondenter som är av åsikten att föreningens ekonomi kommer att försämrans under de närmaste fem åren (29 %), nästan dubbelt så stor som den andel respondenter som är av åsikten att ekonomin i föreningen kommer att förbättras under samma tidsperiod (15 %). Svaren i diagrammet ovan resulterar i ett medelvärde på frågan på 2,8 av fem möjliga.

Frågan har besvarats av samtliga 579 respondenter.

Intäkter från sponsring kommande fem åren

8) På en skala från ett till fem, där ett betyder minska mycket och fem betyder öka mycket, hur tror du att era intäkter från sponsring kommer att förändras de närmaste fem åren?

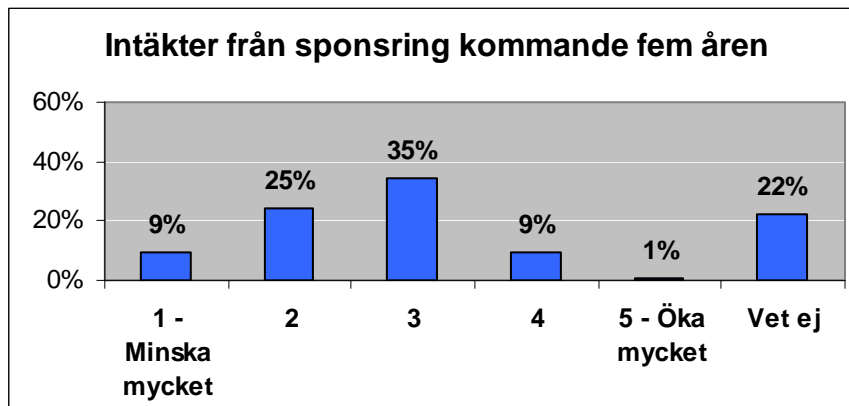

Den andel respondenter som tror att deras förenings intäkter från sponsring kommer att minska de närmaste fem åren (34 %) är betydligt större än den andel respondenter som tror att denna typ av intäkter kommer att öka (10 %). Svaren i diagrammet ovan resulterar i ett medelvärde på frågan på 2,6 av fem möjliga.

Frågan har besvarats av samtliga 579 respondenter.

Intäkter från lotter kommande fem åren

9) På en skala från ett till fem, där ett betyder minska mycket och fem betyder öka mycket, hur tror du att era intäkter från lotter kommer att förändras de närmaste fem åren?

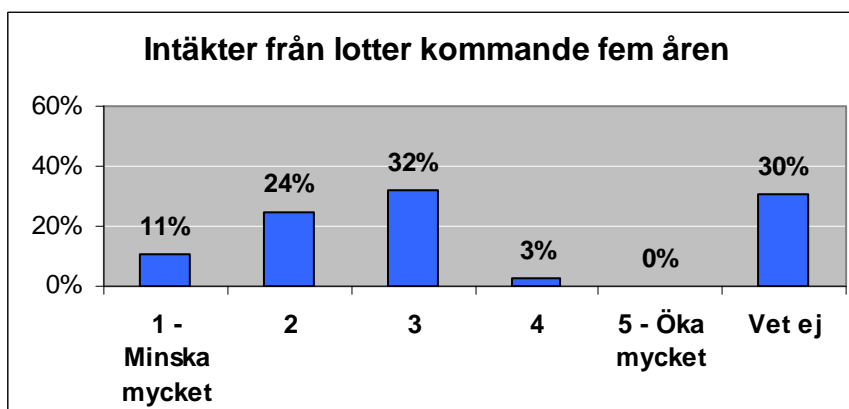

Den andel respondenter som tror att deras förenings intäkter från lotter kommer att minska de närmaste fem åren (35 %) är betydligt större än den andel respondenter som tror att denna typ av intäkter kommer att öka (3 %). Svaren i diagrammet ovan resulterar i ett medelvärde på frågan på 2,4 av fem möjliga.

Frågan har besvarats av samtliga 579 respondenter.

Ställa upp på längre intervju

10) Vi kommer senare i vår att genomföra ett antal längre telefonintervjuer med ett antal representanter från olika föreningar. Dessa intervjuer kommer att ta ungefär 30 minuter. Skulle du kunna tänka dig att ställa upp på en sådan intervju?

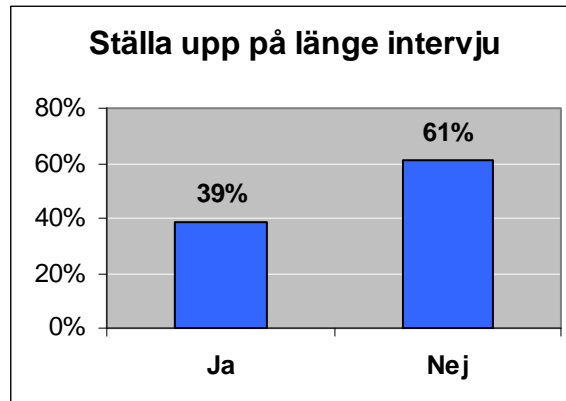

Respondenterna ombads ta ställning till om de kunde tänka sig att ställa upp en längre telefonintervju. Utav de tillfrågade svarar 39 % att de kan tänka sig att ställa upp på en sådan intervju, medan 61 % avböjer. De som svarat jakande har lämnat sina kontaktuppgifter till Axánd.

Frågan har besvarats av samtliga 579 respondenter.

Övriga kommentarer

11) Har du några övriga kommentarer du skulle vilja passa på att skicka med till Riksidrottsförbundet?

De kommentarer som respondenterna lämnar handlar om ett brett spektrum av ämnen. Dock är vissa typer av svar till viss del återkommande. Ungefär en av åtta tar upp att de skulle vilja se mer riktade pengar till en viss verksamhet, exempelvis orientering eller damidrott. Lika många menar i någon form att det behövs fler påtryckningar på politikerna eller förändringar av lagar/skatteregler. Bland de andra ämnen som är återkommande bland respondenternas kommentarer återfinns Idrottslyftet, LOK-stöd, åsikter om undersökningen som sådan samt positiva tillrop till undersökningens uppdragsgivare.

De öppna svaren återfinns i Bilaga 2. Av de 579 respondenterna har 114 valt att lämna en övrig kommentar.

Analys och sammanfattning

Generellt kan sägas att undersökningen har gått bra – idrottsföreningarna har svarat på enkäten i, för webbenkäter, förhållandevis stor utsträckning. Det verkar även finnas ett ganska stort intresse för att delta i den uppföljande undersökningen bestående av längre telefonintervjuer.

Idrottsföreningarnas största utgiftspost är, av svaren att döma, tävling och träning (resor, logi, startavgifter etc.), följt av hyror (träningslokaler/anläggningar). Det som föreningarna lägger minst pengar på är ersättning till aktiva, funktionärer och övriga ledare samt kansli/administration (porto, telefon etc.).

Vid en uppdelning av svaren på de mätta bakgrundsfaktorerna märks ett par saker. Ju mindre föreningen är i antal medlemmar desto större andel av de tillgängliga finansiella medlen lägger man på tävling och träning. Det förefaller även som om relativt nystartade föreningar lägger en större andel av sina medel på hyror än de föreningar som funnits i mer än två år. Föreningar som omsätter mer än en miljon kronor lägger en mindre andel av sina medel än övriga på hyror samt tävling och träning. Istället utgör posten lönekostnader en betydligt större utgiftspost för de föreningar som omsätter mer än en miljon kronor.

Resultatet från undersökningen visar även att idrottsföreningarnas största inkomstpost är medlemsavgifter, vilket utgör en femtedel av föreningarnas inkomster. Kommunala bidrag, verksamhet samt lokaler/drift, egna arrangemang (publik, startavgifter etc.), träningsavgifter och reklam och sponsring står alla för ungefär tio procentenheter var av inkomsterna för föreningarna i undersökningen. Minst pengar inkommer till föreningarna via BingoLotto, bingo och övriga lotter.

Att döma av svaren utgör medlemsavgifter en större andel av inkomsterna för de minsta föreningarna (1-100 medlemmar) och för de största föreningarna (fler än 1000 medlemmar). De minsta föreningarna, mätt i antal medlemmar, förefaller även dra in en större andel av sina medel via träningsavgifter och egna arrangemang än övriga, samtidigt som reklam och sponsring utgör en mindre andel av inkomsterna för dessa föreningar. Vid en uppdelning av svaren på antal verksamhetsår märks även att medlemsavgifter utgör en betydligt större andel av inkomsterna för de föreningar som funnits i mellan ett till två år än för de föreningar som funnits i tre år eller mer. Svaren visar även på att det finns en trend mot att ju mer föreningen omsätter, desto större andel av inkomsterna utgörs av medlemsavgifter.

Respondenternas bedömning av hur föreningens ekonomi har förändrats de senaste fem, tio respektive femton åren visar på att ekonomin inte har förändrats nämnvärt under någon av de efterfrågade tidsintervallen. Vid en uppdelning av svaren på antal medlemmar i föreningar finns det dock tendenser som pekar på att de minsta föreningarna (1-100 medlemmar) upplever att ekonomin har förbättrats under de senaste fem åren i jämförelse med de senaste femton åren. Samma tendens märks för de föreningar som omsätter mindre än 250 000 kr per år. Föreningar med mer än 500 medlemmar, däremot, menar att ekonomin var bättre sett till de senaste femton åren i jämförelse med de senaste fem åren.

De tillfrågade föreningarna verkar vara av uppfattningen att den ekonomiska utvecklingen för dem som organisationer inte kommer att förändras nämnvärt under de närmaste fem åren. Möjligen kommer den att försämrats något. En grupp utmärker sig dock genom att ge ett högre medelvärde än övriga på frågan om den ekonomiska utvecklingen de närmaste fem åren – föreningar som funnits i tre till fem år. Denna grupp ger svar som resulterar i ett medelvärde

på 3,3 av fem på frågan, vilket kan sättas i relation till genomsnittet för samtliga respondenter på 2,8 av fem.

Samtliga typer av föreningar verkar överens om att intäkterna från sponsring förefaller att minska de närmste fem åren, likaså intäkterna från lotter.

Sammanfattningsvis kan sägas att idrottsföreningarna upplever att ekonomin troligen kommer att försämrats något de kommande fem åren. Troligen beror försämringen till viss del föreningarnas bedömning av att intäkterna från sponsring och lotter kommer att minska under denna tidsperiod.

Avslutningsvis skulle vi på Axánd vilja tacka för förtroendet att genomföra denna undersökning för Riksidrottsförbundet!

Bilaga 1 – Enkätfrågor

1) Hur många medlemmar (både aktiva och stödjande) har ni er i er förening?

- a. 1-100
- b. 101-250
- c. 251-500
- d. 501-1000
- e. Fler än 1000

2) Hur många år har föreningen varit verksam?

- a. 1-2 år
- b. 3-5 år
- c. 6-10 år
- d. 11-20 år
- e. Längre än 20 år

3) Hur mycket omsätter er förening?

- a. 1-100 000 kr
- b. 100 001-250 000 kr
- c. 250 001-1 000 000 kr
- d. Mer än 1 000 000 kr

4) Uppskatta i tabellen nedan hur era utgifter fördelas mellan de olika posterna. Skriv svaret i procent, det vill säga kostnadspostens andel av de totala utgifterna. Summan ska bli 100 %.

- a. Lönekostnader (samtliga kostnader för anställda på kansli och motsvarande)
- b. Ersättning aktiva, funktionärer och övriga ledare
- c. Anläggningskostnader (drift, räntekostnader och avskrivning för idrottsanläggningar, klubbstuga som ägs av föreningen etc.)
- d. Tävling och träning (resor, logi, startavgifter etc.)
- e. Hyror (träningslokaler/anläggningar)
- f. Materiel/Idrottsutrustning
- g. Kansli/administration (porto, telefon etc.)
- h. Övrigt

5) Uppskatta i tabellen nedan hur era intäkter fördelas mellan de olika posterna. Skriv svaret i procent, det vill säga intäktspostens andel av de totala intäkterna. Summan ska bli 100 %.

- a. Statligt lokalt aktivitetsstöd
- b. Idrottslyftet
- c. Kommunala bidrag, verksamhet samt lokaler/drift
- d. Medlemsavgifter
- e. Träningsavgifter
- f. Egna arrangemang (publik, startavgifter etc.)
- g. Reklam och sponsring
- h. BingoLotto (provision)
- i. Övrig bingo och lotterier
- j. Försäljning
- k. Övrigt

6) På en skala från ett till fem, där ett betyder mycket sämre och fem betyder mycket bättre, hur tycker du att er förenings ekonomi har förändrats under de senaste...

skala 1-5 + vet ej

- a. ... 5 åren?
- b. ... 10 åren?
- c. ... 15 åren?

7) På en skala från ett till fem, där ett betyder mycket sämre och fem betyder mycket bättre, hur tror du att er förenings ekonomi kommer att förändras de närmaste fem åren?

skala 1-5 + vet ej

8) På en skala från ett till fem, där ett betyder minska mycket och fem betyder öka mycket, hur tror du att era intäkter från sponsring kommer att förändras de närmaste fem åren?

skala 1-5 + vet ej

9) På en skala från ett till fem, där ett betyder minska mycket och fem betyder öka mycket, hur tror du att era intäkter från lotter kommer att förändras de närmaste fem åren?

skala 1-5 + vet ej

10) Vi kommer senare i vår att genomföra ett antal längre telefonintervjuer med ett antal representanter från olika föreningar. Dessa intervjuer kommer att ta ungefär 30 minuter. Skulle du kunna tänka dig att ställa upp på en sådan intervju?

- a. Ja – förklara att om de blir utlottade till att delta kommer vi att kontakta dem via e-post för att bestämma tidpunkt för intervjun. Ta kontaktuppgifter!
- b. Nej
- c. Vet ej

11) Har du några övriga kommentarer du skulle vilja passa på att skicka med till Riksidrottsförbundet?

öppet svarsalternativ

Bilaga 2 – Övriga kommentarer

Föreningarna måste få mera pengar för att kunna bedriva den verksamhet som är tänkt och göra klart för alla politiker vilken insats som utförs av föreningarna med ideella krafter. Jag tror att förändringarna är stora och att inför framtiden så blir det svårare och svårare att engagera folk på idiomell bas.

Jag tycker det är så svårt att vi små föreningar får någon hjälp till reparationer. Jag ska söka bidrag nu för vår läktare håller på att ruttna upp, hoppa vi lyckas denna gång Mvh Inga kassör sedan 9 år i FIF

uppmontra aktiva ledare

Damidrotten lider fortfarande av att herrarna tar för sig och har bättre relationer i näringslivet. Rikta mera pengar till damidrotten.

Antalet yngre medlemmar minskar då barnkullarna minskar.

nej

Tack för lokstödet! Det är viktigt för barnverksamheten.

Du skulle ju vara bra om man kunde få större stöd om man vill bygga konstgräsplan, istället för att alla pengar plöjs nere i SISU. Man ser ju på idrottsgalan hur mycket pengar som borde kunna spridas även till föreningar på vår nivå dvs. Div. 4 fotboll i Småland.

Lite svårt svara på frågor om sponsring och lotter då dessa intäkter ej finns hos oss och inget lämpligt svarsalternativ fanns. Vill även påpeka att vi inte har tävlingsverksamhet vilket ju påverkar våra kostnader mycket.

Bidragsdelen måste bli högre

Svårt att få medlemmarna att jobba ideelt. Svårt att få ekonomin att gå ihop.

Bra jobbat!

Gör samma typ av undersökning gällande hur man rapporterar LOK-stöd, viktigt nu när vi ska rapportera via webben

Vi har inga ungdomar (vilket vi inte heller vill) vilket gör att vi inte kan söka speciellt många bidrag. Ändå har vi en god tillväxt av medlemmar (vi fångar bland annat upp dem som slutade som tonåringar) och bedriver en bred verksamhet där alla kan vara med, vilket bidrar till att skapar gemenskap och bättre fysik - båda viktiga för hälsa och välbefinnande... Men det räknas inte lika mycket, uppfattar vi det som, som att ha aktiva ungdomar.

Njet

Gäller att stå på flera ekonomiska ben och att ha många engagerade medlemmar, som ivårt fall kommer när det arrangeras stora tävlingar ex. Junior-SM då det behövs ca 300 funktionärer under tre dagar."

Ett bättre stöd åt förortsklubbar i storstäderna som har en blandad kultur. Att förstå skillnaden mellan Köping och området Kista i Stockholm. Det är en helt annan mentalitet i tankesättet vad en förening är. Man ska bara ha och inställning till varför ska jag som förälder ställa upp runt föreningen, jag betalar er för att min dotter/son ska spela. Svårt att förklara i text. Ring mig så förklarar jag vad jag menar!

Hej, Mycket tråkigt att Ågesta är bortsålt, det finns inte längre tillgång till omklädningsrum och dusch när man är där och tränar. Inte heller finns det snökanon för längdskidåkning.

Vi är en till antalet medlemmar stor förening med väldigt många aktiva ungdomar och utan egentlig elit. RF:s arbete för att stötta idrotten är väldigt viktig och bidrag från kommun, stat och RF är helt nödvändiga.

En stor kostnad för oss är avgifterna till smålandsförbundet. Fanns ingenstans att fylla i dessa administrativa kostnader i er undersökning.

Beträffande utgifter. Våra kostnader för framtagning av kartor utgör omkring 15 % av våra totala utgifter och därefter återstår 20 % i posten Övriga utgifter. Jag är kontaktman och ring mig om så behövs. Anders Janzon tel. 0454-465 89

Ja, det var svårt att fylla i procentsatserna för intäkter och utgifter, eftersom vår bokföring inte är kategoriserad så. Jag fick mer eller mindre gissa ihop siffrorna. Det var lättare att fylla i när det fanns ett "vet inte" att välja.

Under det förra verksamhetsåret toppte vi bort kravet på att sälja bingolotter och ersatte det med en större träningsavgift i stället som ligger på 100 kr månaden för 11-manna. Tidigare kunde det vara så att en ensamstående tvåbarnsmamma var tvungen att köpa och försöka sälja vidare bingolotter för nästan 6.000 kr per år. Nu har vi en träningsavgift på 100 kr i månaden istället samt att vi har startat upp flera cuper som delad inkomstkälla mellan lagen och föreningen i stället. Därigenom stärker vi det sociala kapitalet istället. Bättre att sälja korv och sköta sekretariat m.m. tillsammans med andra nyttiga kontakter och föräldrar i föreningen än att sitta ensam hemma med bingolotter.

Jag tycker att det är viktigt att RF försöker få våra politiker att förstå idrottens allt tuffare ekonomiska villkor både inom landet och vid en jämförelse med många andra länder. Politikerna har t ex talat många år om att avskaffa reklamskatten men inget händer. Nu föreslår man att avskaffa artistskatten ur jämlikhetsskäl med vanliga löntagare utan att beakta ur betydelsefulla dessa artister kan vara ur olika aspekter beroende på vilken idrott de utövar. Inom bordtennisen innebär de viktig sparring och utveckling för många yngre förmågor utan att ha annat än närmast minimilöner. I andra idrotter t ex fotboll är situationen annorlunda här skulle lägre inkomstskatt rent generellt behövas för att t ex kunna konkurrera med vad svenska proffs i Danmark får behålla av lönen. Utredningar som bara jämför idrottsmäns lön med vanliga löntagare visar bara på utredarnas enorma inkompetens om idrottens villkor. Skattemässigt finns massor med avarter som omedelbart borde avskaffas eller förändras t ex att en förenings hela inkomstsida kan "smittas" av en för hög andel av något som ej anses som en traditionell inkomstkälla för idrotten. Idrottens traditionella inkomstkällor borde också uppdateras till dagens verklighet då "tombolalotter" inte är så viktiga längre. Ett stort problem är att få tag i ledare och detta tenderar att bli allt svårare och här borde en morot kunna finnas t ex att ett arvode motsvarande ett basbelopp skulle kunna betraktas som ej skattepliktig inkomst. Det finns fler exempel på rena dumheter i regelverket men inte speciellt många exempel på konkreta förbättringar av regelverket som våra idrottsministrar fått igenom.

Angående enkäten: Brsitfälliga svarsalternativ ger er några felaktiga svar svar. Ex: Minskar eller ökar era intäkter från lottförsäljning? Alternativet att vi inte säljer lotter finns inte. För att tolka detta rätt måste ni matcha den frågan mot svaren på den procentuella intäkt fördelningen. Gör ni det? Ni ska inte behöva göra det ialla fall. Ställ högre kvalitetskrav på enkäter ni betalar för! (Liknande fel är förvisso mycket vanliga men det är en annan femma)

Vår förening har så långt beslutat att inte syssla med sponsring, lotter eller annan försäljning. De ideella resurserna utnyttjas enbart till föreningens kärnverksamhet.

billigare arenahyror

Jag tycker att RF(DF) skall jobba för att alla kommuner skall ha 0-taxa för all barn- och ungdomsidrott på kommunala anläggningar, då behöver inte klubbarna ta ut träningsavgifter som många gör idag. Och lokstödet kan gå till annat. Vi har 0-taxa i vår kommun, inga föreningsbidrag heller, men vi klarar oss hyfsat på det statliga lokstödet och vi vet vad vi har att röra oss med. Vi beriver bara ungdomsverksamhet i vår förening.

Måste återkomma med sidan 6 när jag kollat siffrorna

inget

Vi har egna planer och klubbstuga och kostnaden för att driva detta täcks inte helt av kommunalbidrag. Vi ser att våra grannorter har kommunalt skötta anläggningar och slipper dessa kostnader. Det jag vill säga är att det kommunala bidraget är mycket viktigt.

Vart tar alla pengar som Svenska spel vägen? Jag har då aldrig sett dom förutom möjligtvis inom ramen för aktivitetsstöd.

Frågorna är inte adekvata då vi är en golfklubb. Om frågorna ställts till Junior- och elitverksamheten så blir svaren helt anorlunda. Frågan om lottförsäljning finns inte ens i vår tankevärlden.

Handikappidrotten på gräsrotsnivå har det svårt. Får förlita sig på bidrag

Vi är en mycket liten förening som endast har runt 20 medlemmar. Vi har fn ingen tävlingsverksamhet. Vi lever på ett kapital sedan många år tillbaka. Huvudsakligen rundlagt med Bingolotto under dess storhetstid/Jan Erik B ordförande

Jag tycker att RF bör jobba för att ideella föreningar ska slippa sociala avgifter för kanslipersonal.

gör inga stora förändringar i LOK-stödet! Det är oerhört viktigt för oss!

Kostnadssidan var lite svår att belysa på ett korrekt sätt när verksamheten har hästar...

Jag var osäker på många frågor men jag gjorde så gott jag kunde.

Se över skattereglerna

Synd att det inte finns Idrottslyftet -pengar som är öronmärkta till folk från ålder 55+. Dom behöver också röra på sig och framför allt när folk går i pension!!

Idrottsplatsen Skogen är alltid öppen - och gratis!

Volvo Braås FritidsFörening får sina medel av Volvo Construction Equipment. Vi har således inga sponsorer, inga egentliga kostnader för anläggningar eller löner i föreningen. Frågorna i enkäten känns därför helt irrelevant och svaren blir i de flesta fall "Vet ej".

Se till att få ordning på nya sammanslagningen av skytteförbund kanslit är förnärvarande en katastrof där det bara prioriteras en gren och inte alla

Tycker att såna här undersökningar tar alldeles för lång tid att svara på seriöst. Den tiden har inte jag....och skicka inte påminnelse på en undersökning.....jag har inte tid att svara så jag har skrivit vet ej på nästan allt

Vad skall Boulen göra för att kunna ta steget fullt ut och kunna bli en OS sport.

jobba på ni behövs

Det vore bra om man kunde se frågorna i förväg när det är en del uträkningar på belopp och procent.

Ge mer stöd till kvinnoidrottare, annars får vi bara gubbar kvar

Höja aktivitetsstödet

Bidrag för att man ordnar aktiviteter för högre åldrar, nu ställs de åt sidan pga bristande ekonomi. Viktigt för folkhälsan. Vi på landet har inte samma utbud och möjligheter som i stan.

Rusta för mer samverkan mellan föreningar. Uppmuntra samarbete

Bättre och tydligare hemsida (rf.se). Idrottenonline, dubbel-arbete gällande aktivitetsstöd för föreningar.

Håll fast vid idrottslyft, handslag.

Sänk skatt för idrottsföreningar så att svartarbete och omoral försvinner. Förbjud lotterier.

nej

--

Ha en trevlig helg och fortsätt ert duktiga arbete!

Något stöd för verksamhet för aktiva som är över 20 år borde finnas..

Det måste arbetas än mer tillsammans med föreningar och kommun med stimulansåtgärder för att få fler medlemmar att bli aktiva inom föreningarna. Idag är det tyvärr så att ett alltför få antal får dra ett alltför tungt lass och man tröttar ut/knäcker dessa.

Idrottslyftet/handslaget har varit en succé!

Idrottslyftet är ett alltför krångligt sätt att jobba för oss ideelta arbetande klubbar.

Ansökningar, redovisningar mm som tar tid och som inte leder till så mycket tycker jag.

Riksidrottsförbundet MÅSTE se över verksamheten när det gäller bl a bidrag och vara en starkare opposition mot kommunerna. Idrotten blöder när det traditionella föreningslivet blir mindre attraktivt, och istället för att åtgärda och försöka förändra för att följa med i tiden skjuter man pengar till kortsiktiga projekt som oavsett syftet i 9 fall av 10 dör så fort pengarna försvinner och därutöver inte utvecklar föreningarna. Bidrag bör ges till (framför allt nyskapande) verksamhet, inte projekt, och därtill måste aktivitetsstödet ses över - det är förlegat och kostar både föreningar, kommuner och RF mycket dyrbar tid som bör användas till att utveckla idrotten istället för onödig administration.

Vi är en nystartad förening (<1 år) så vår medverkan kanske inte är så representativ för hur läget är i dag gällande föreningsklimatet. Vi har ingen som helst övrig ekonomisk intäkt, lotter etc. förutom medlemsavgifterna.

Intresset från kommuns sida att ekonomiskt hjälpa kanorsporten är obefintlig. Vi har många komer funderat på att lägga ner verksamheten och lägga alla inventarier i kommunkansliets entré.

Ändra formen för att redovisa aktivitetsbidragen. Hjälp föreningarna mer/bättre ekonomiskt om föreningslivet ska kunna fortsätta se ut som idag.

Resekostnaderna för oss i glesbygden är extremt höga. Resekostnadsutjämning är den viktigaste frågan.

Det som är viktigt för oss är naturligtvis det statliga lokstödet.

En jobbig period kommer snabbt till idrottsrörelsen då det ideella ledarskapet ser ut att vara på väg ut. Antalet ideella ledare minskar och andelen funktionärer som kräver någon form av ersättning ökar. Hjälp oss hitta nya verktyg nu och för framtiden för att fortsatt basera verksamheten på ideella människor/arbeten. Det behöver inte vara så svårt, status, utbildning,

rekreation osv kanske är ganska enkla vägar med liten kostnad. Men det kan vara väldigt viktigt. Just nu är denna frågan viktigare än allt annat. Vi kommer inte få några elitidrottsmän om de inte har ledare som jobbar med deras träningar/tävlingar.

Ekonomin har försämrats pga att Bingolotto inte går så bra som under den 15-årsperiod som varit och man har inte hittat någon annan inkomstkälla av samma storlek. Kostnaden för driften av anläggningar ökar samtidigt som de ideella krafterna minskar. Intäkter minskar i viss mån pga av att konkurrensen från andra aktiviteter ökar.

Bingolotter o skit! har fördärvat många föreningar med tvång o ingen tanke på att kommunala o statliga pengar aldrig kommer tillbaka. små föreningar kan inte konkurrera med stora om sponsorer o lottställen, alltså ökar antal föreningar som kommer att gå under. Det ideella arbetet har plötsligt blivit bara dra in pengar, pengar. Glädjen dödar allt annat. samtidigt vill alla ha betalt för allt, Hallhyror, matrialet blir bara mer kostsamt. Vilket innebär att de redan sponsorstarka kommer att ha råd att "köpa" tid överallt.

Det blir svårare för varje år att klara ekonomin men det är bara att kämpa på.

Jobba på att hyrorna för hallarna ska minska, jobba med detta mot kommunerna

En liten förening har inte råd att vara med i riksidrottsförbundet och kan då inte heller söka bidragen.

Antalet utövare av ishockey faller katastrofalt mycket i de yngre åldersgrupperna, krafttag behövs av RF för att sporten ska leva vidare!

Allt svårare att få folk att arbeta ideellt då mer och mer fokus måste läggas på ekonomin.

Vad gäller ridsport så bekostas de flesta kostnader för tävlingar, träning, häst och utrustning av ryttaren själv. Det handlar för en tävling om summor som är avsevärt större än för många lagsporter. Startavgift för en klass är i storleksordningen 75-120 och ofta ställer man upp i två. Dessutom tillkommer t.ex. transportkostnader. Kostnader för träning är många gånger flera hundra kronor per vecka. Kostnader för häst, dess utrustning och ryttaren tillkommer sedan.

Kommunernas roll i framtiden???

Läser RF tidskrifter och förstår att fotboll, hockey mm är svenska stor idrotter, vi mindre inom flyg får näst intill inget utrymme i RF tidskrifter. Dåligt, har påpekat detta flera gånger som skärmflygaret till RF

Satsa på breddidrotten, titta på Lund.

Öka statliga aktivitetsstödet. Livsviktigt för vår verksamhet. Utan detta stöd hade tex inte klubben fått fram en världsmästare i fältpåskytte och inte heller nått individuella framgångar i form av lag seniorSM-guld och ett antal individuella seniorSM -guld men kanske framför allt inte ett stort antal JSM -guld!

vårt stora problem är ledarbrist samt höga hyreskostnader o bor man i en liten stad är det tufft att få föreningen att fungera

Hoppas ni kan försöka hjälpa oss föreningar innan det är för sent med att påverka lönebidrag. Kanske ska det heta föreningsbidrag istället så slipper vi konkurrera med privata näringslivet och gå under samma regler. Ser redan nu konsekvenser av vad som händer när vi tappar bidraget, anläggningar som helt förfaller och verksamheten dör ut.

Vår sport, bowling, har svårt med rekrytering av ungdom pga de höga tävling/träningskostnaderna. Vi har av den anledn mycket lite stöd från stat och kommun för vår verksamhet och tvingas bla därför ta ut höga avgifter...ett ek stöd till föreningar, med liten u-verksamhet skulle underlätta...

AKtivitetsstödet bör gälla även barn under 7 år.

Vår förening är för liten för att representera idrottssverige. Vi är ett undantag och därför anser jag att man kan bortse från vår statistik.

Att som förbund svara på mail, har skickat ett antal mail till helpdesk om det katastrofala Idrott Online men ej fått svar.

liten förening utan egen anläggning och med svårigheter att få träningsmöjligheter får också en begränsad verksamhet och måste begränsa utgifterna. Tyvärr blir också verksamheten begränsad.

Synd att alla föreningar som bedriver stor verksamhet för ed över 20år inte får något som helst LOK stöd för detta! Framförallt med tanke på vilken vikt det har för allmän friskvård satm med tanke på vad det ger föreningarna i form av att hitta framtida ledare också! Höj LOKstödsåldern!

Föreningen har de senaste året dragit ner sin verksamhet ganska omfattande, därför komme inkomsterna minska

Program som Idrottonline klubb bör vara mer kompletta innan de introduceras och kopplas till bidragsfunktioner och medlemsregistrering.

Vi är tacksamma för de bidrag vi får från RF, annars hade vi inte klarat oss alls.

tjaaa, att vår ekonomi har förbättrats beror på att vi har färre skidaktiva ungdomar.....

De ekonomiska förutsättningarna och redovisningen från Sv Tennisförbundet är mycket bristfällig. Hur kan ni påverka detta?

En nyckel fråga för idrottsrörelsen är att skapa verksamheter som genererar intäkter som gör oss oberoende av tillfällig sponsring eller bidragsnivåernas flukturering. Arbetet med att utveckla/professionalisera föreningsledningarna såväl ideella som anställda är en utomordentligt prioriterad fråga. Ett sådant arbete bör från RF och specialförbundens sida ske med två perspektiv dels en generell basnivå tillgänglig för alla, dels en mkt prioriterad satsning till de som vill och har förutsättningar att ta ett rejält steg - hjälp till självhjälp.

Lycka till !

Ligg på kommunerna om flera innebandyhallar

Förenkla lokolhyrning via webben

saknas fråga om bidrag från fonder. Räknat in det under kommunala bidrag. Statliga LOKstöder är en förutsättning för föreningen att bibehålla låga träningsavgifter vilket möjliggör för alla intresserade att delta i verksamheten oberoende av föräldrars inkomster

Billigare för föreningar att kunna anställa någon, kanske med fysiskt handikapp, för kanslifunktioner. Utan detta så är folk neg till att åta sig ideellt arbete. Även idrottsföreningar borde vara momsbefriade.

Hoppas att idrotten slås ihop ifråga om SOK RF

Det var svårt för mig att svara på dessa frågor då varken jag eller övriga i styrelsen suttit med såpass länge för att svara på frågor som rör föreningens ekonomi 5 år bak i tiden. skulle vara kul med mer pengar i volleybollen. det skulle nog locka fler människor till den.

Nej

Jag är endast styrelse ledamot och en del frågor har jag som ledamot inte alla dokument på, men jag är givetvis delansvarig.

nej

Detta är en liten Club men vi hadde en stortävling här för några sen med hel den svenska triathloneliten o med ett lyckad ungdomstävling siktar på att återuppta denna

För små föreningar är det kärvt. Föräldrar drar det stora lasset med resor och övernattningar. Ledare och tränare jobbar nästan helt ideelt. Dettahoppas jag inte var någon nyhet för er. Med vänliga hälsningar Anders Backlund kassör MSS

Önsvärt att man agerar kraftfullt för att få bort reklamskatten och att man i nuvarande ekonomiska tider, jobbar för att få fram bättre bidragsformer, dels för att bibehålla och dels för skapa nya arbetstillfällen inom idrotten.

IdrottOnline verkar ju vid första kontakt bra.

Jag som svarar representerar en sektion ej hela föreningen, därför inga medlemsavgifter

Hejsan! -Lös sammanslagningen med SOK! -Öka trycket på staten och kommunerna när det gäller att rädda vår folkära längdskidåkning -konstsnö!

Hur skall BDF fungera, vilka krav kan ställa? Finns det en miljöpolicy från RF?

nej

Vi är orienterare. När vi tävlar (mars -november varje lördag/söndag) måste vi alltid bygga vår arena själva dvs bygga målfällor , hyra kontorsvagn , fixa högtalarutrustning, hyra toalettervagnar , hyra och transportera dåligt underhållna duschvagnar utan tak och med bristfälligt varmvatten, rita våra kartor investera i datasystem och material för resultatredovisning mm. Samhället bygger stora idrottshallar för mångmiljonbelopp som underhålls av anställd driftpersonal osv . Jämfört med det är vi orienterare i strykklask. 1 miljon per år i bidrag för orienterarnas "arenauppbyggnader" i Stockholms län skulle vara guld värt dvs fria kontorsvagnar och välskötta duschanläggningar , toalettvagnar mm . Vi betalar per person varje helg c:a 100:-/tävling för att arrangören ska kunna finansiera tävlingen. Sponsorer saknas i vår idrott.

Bilaga 3 – Svaren uppdelade på antal medlemmar

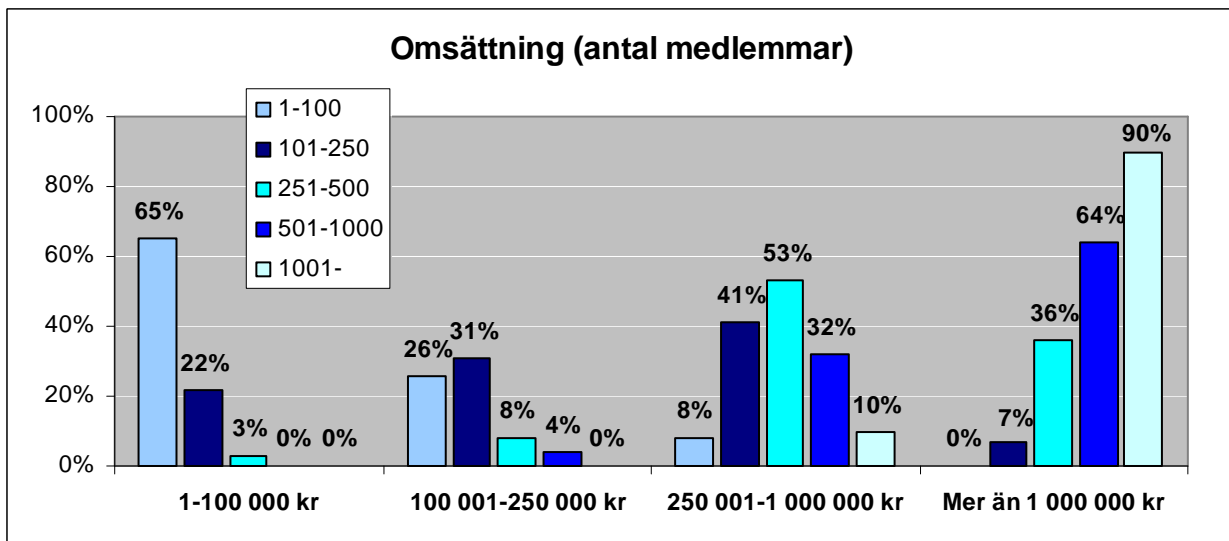
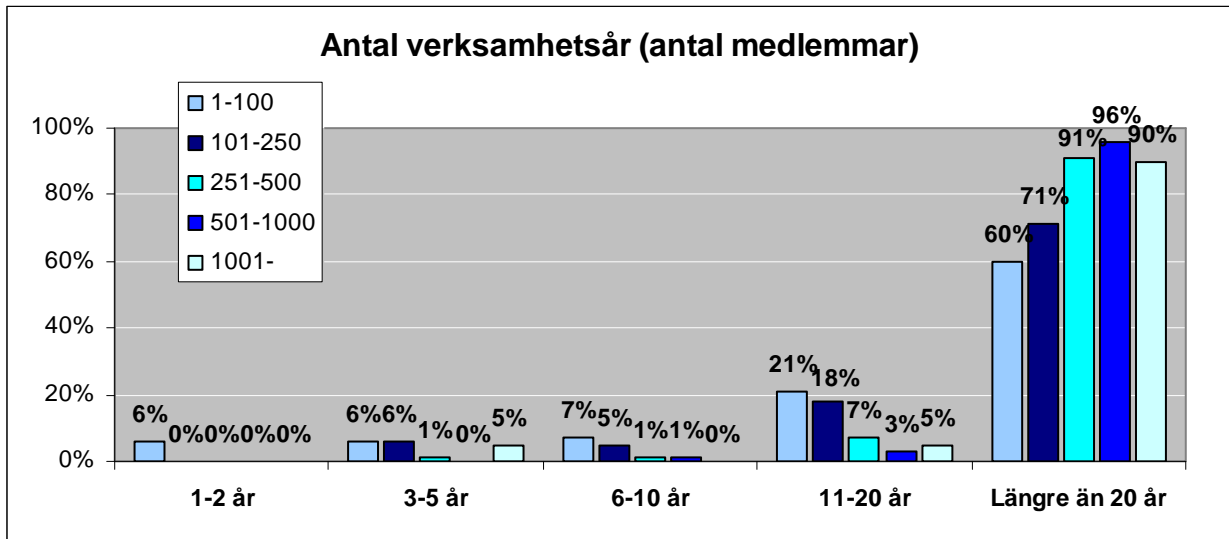

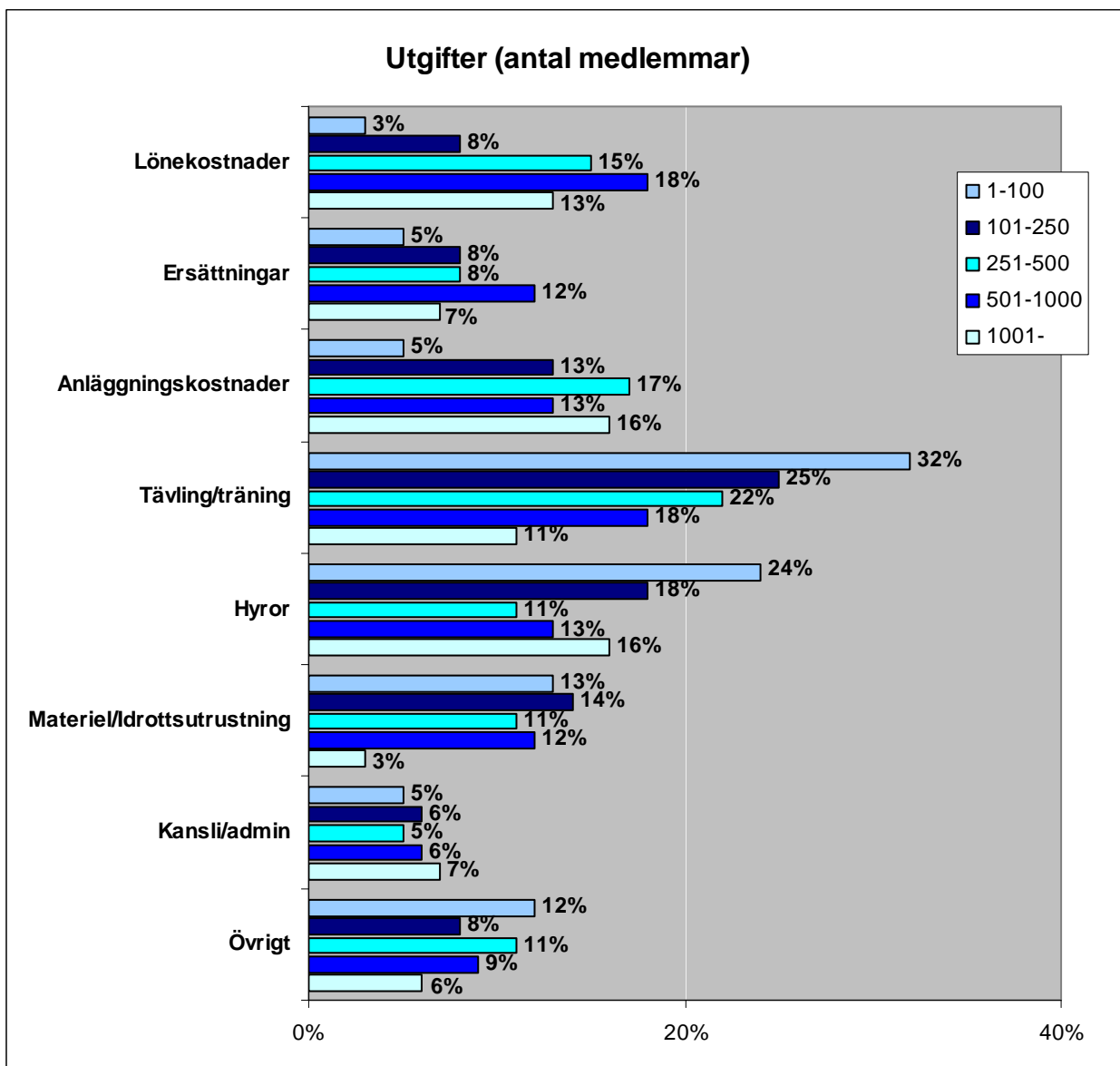

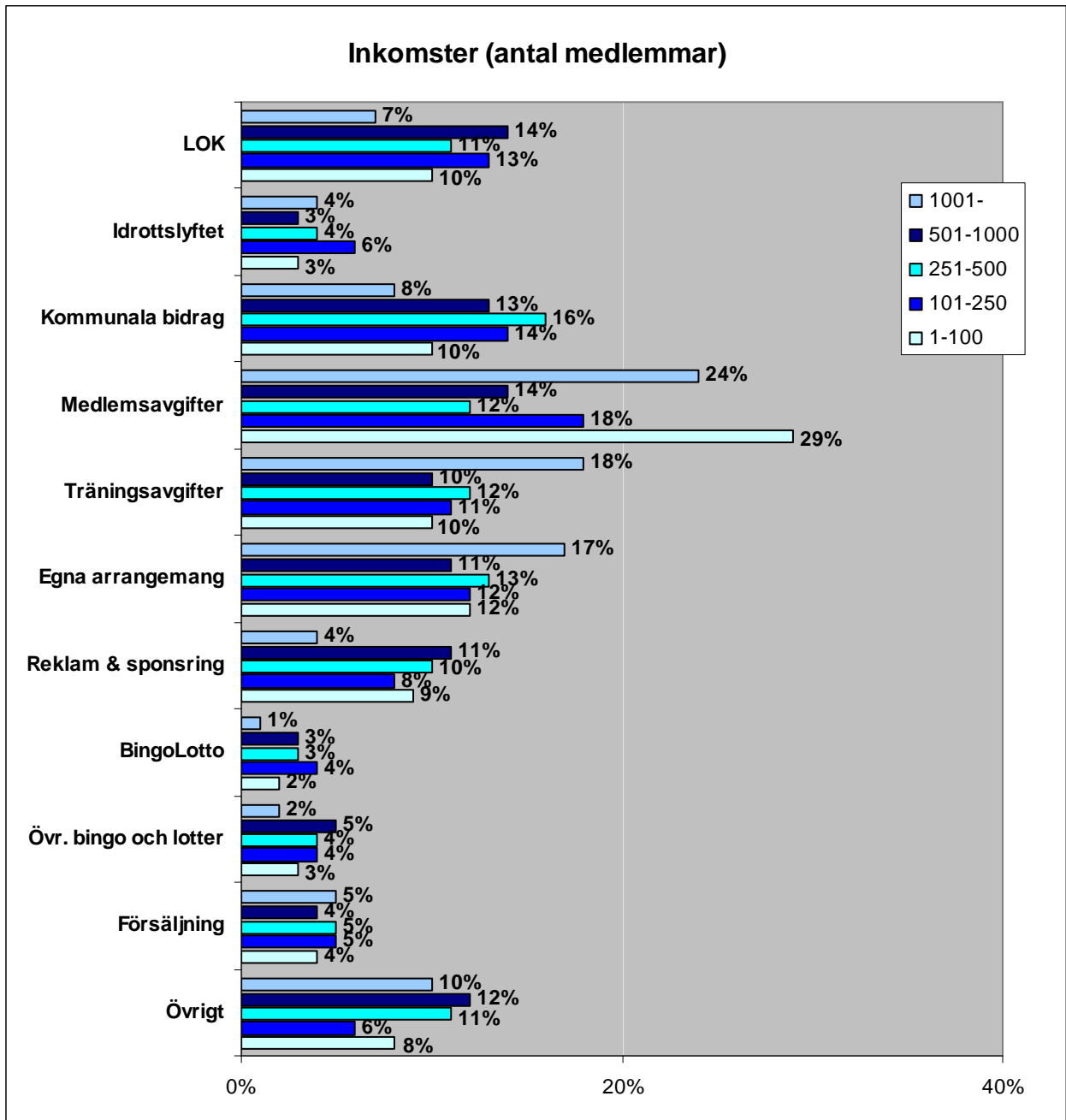

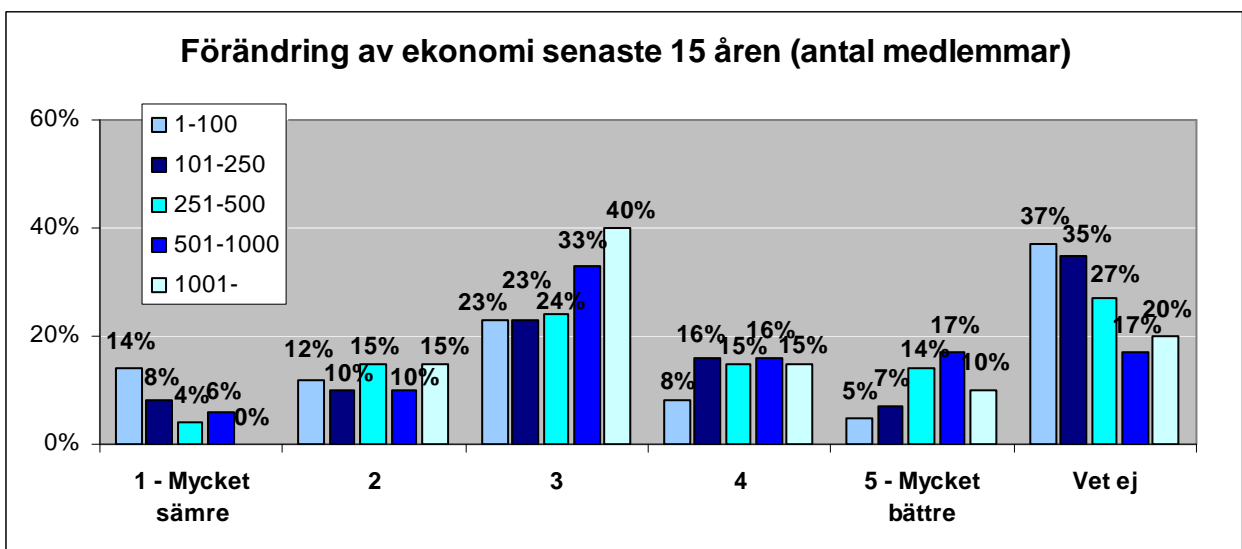
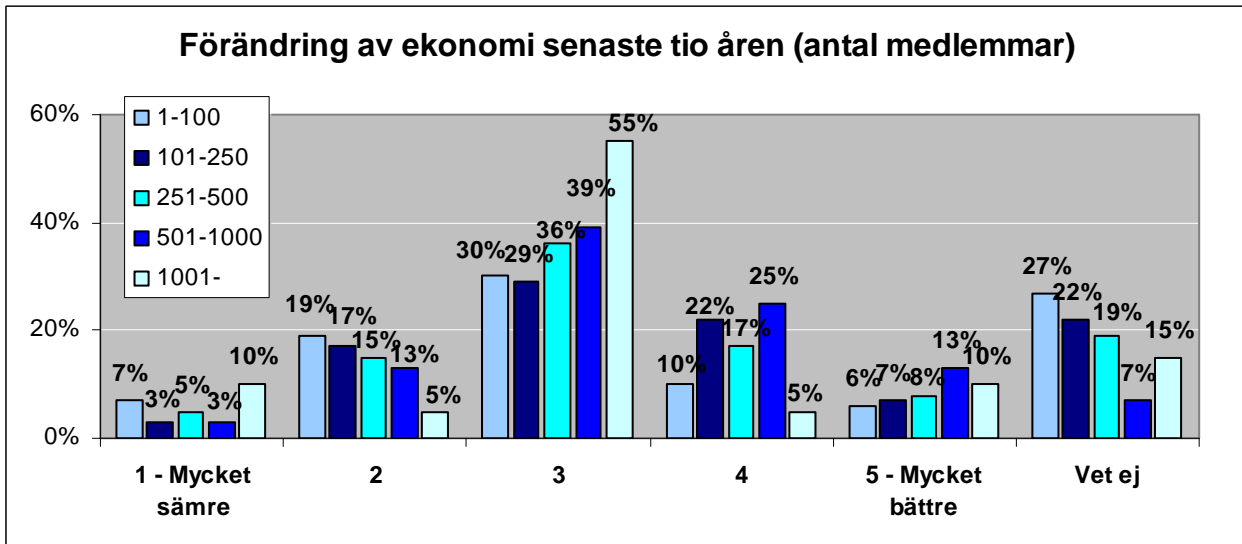
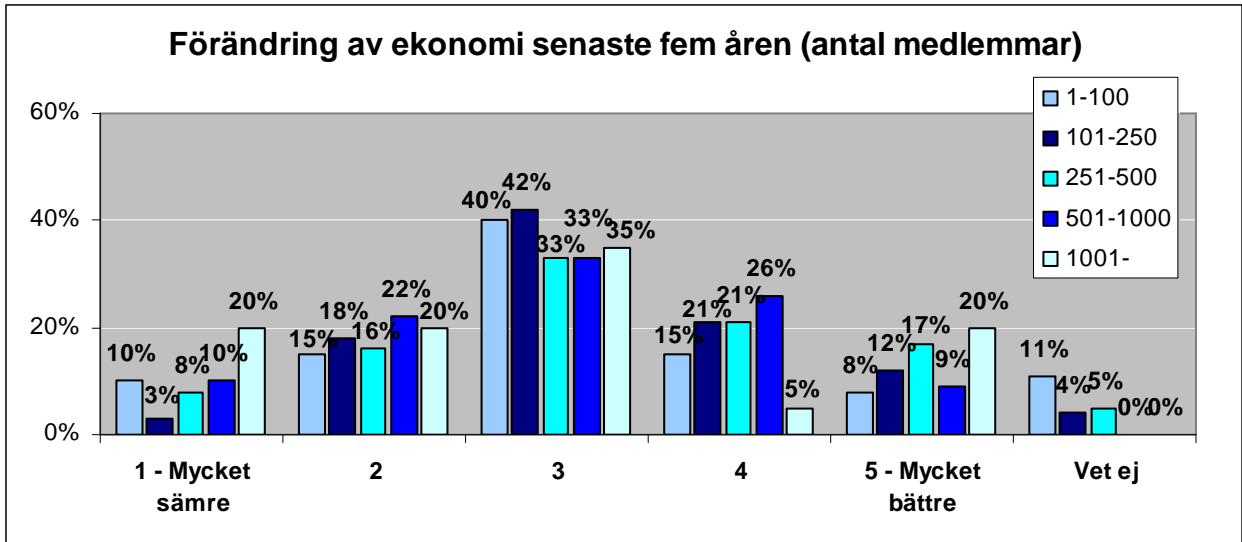

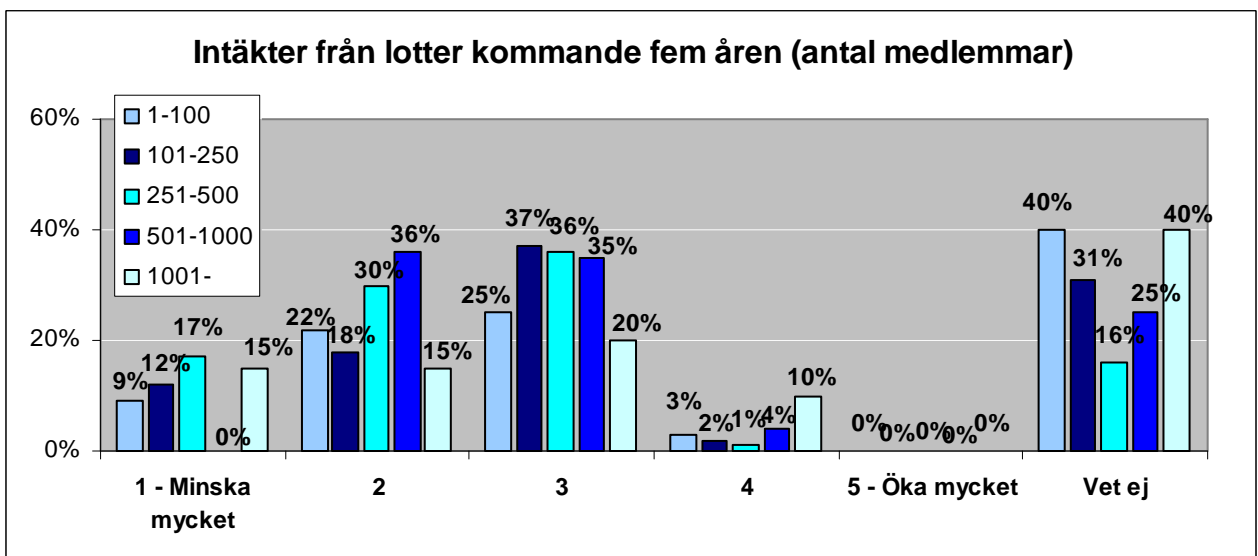
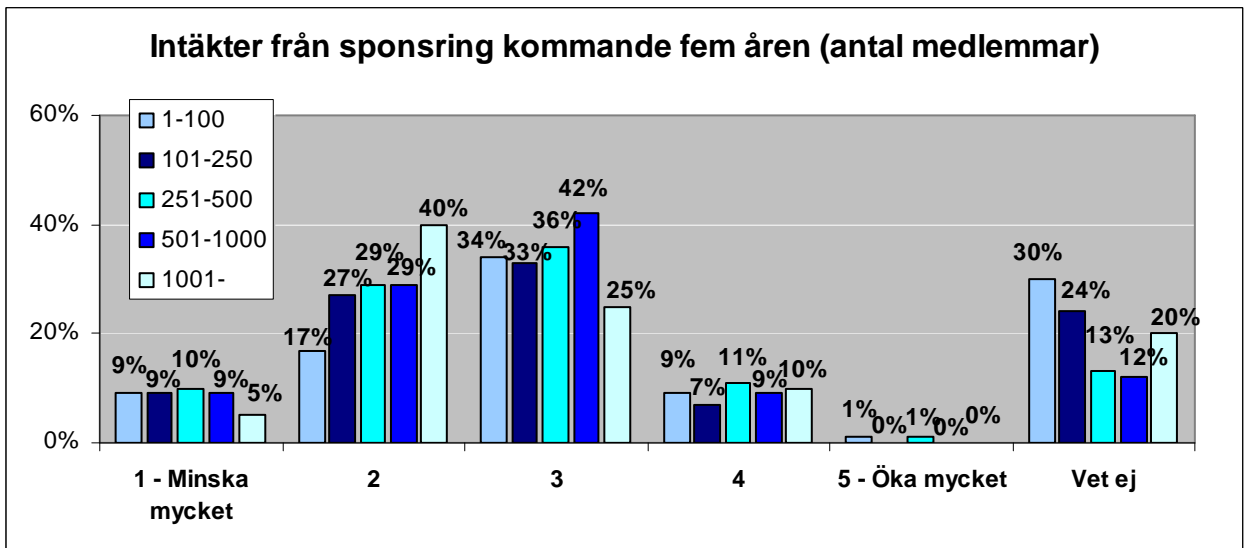
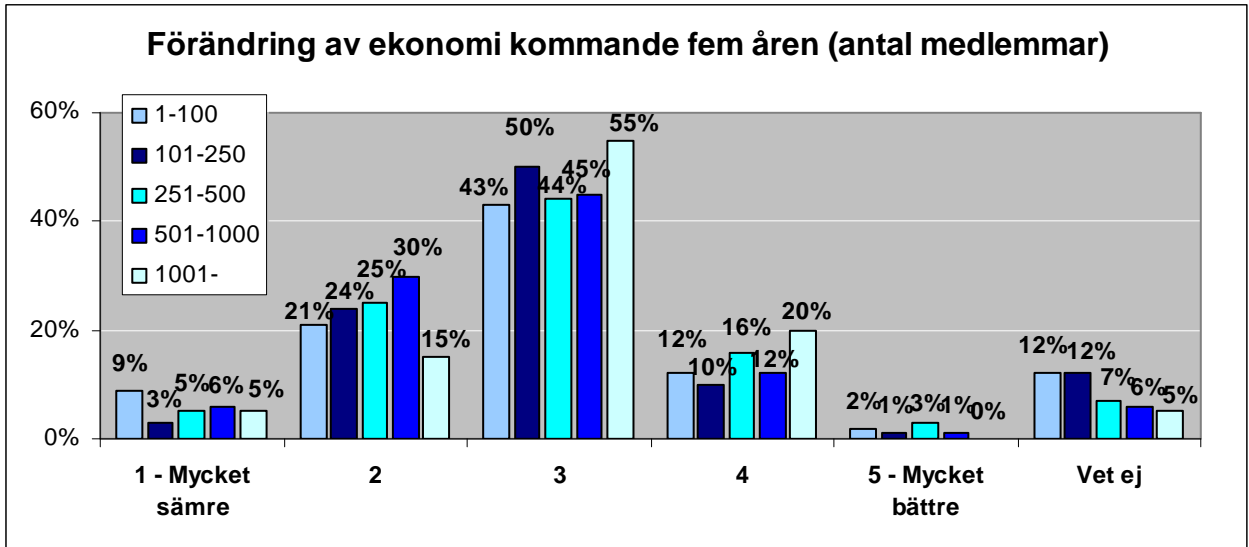

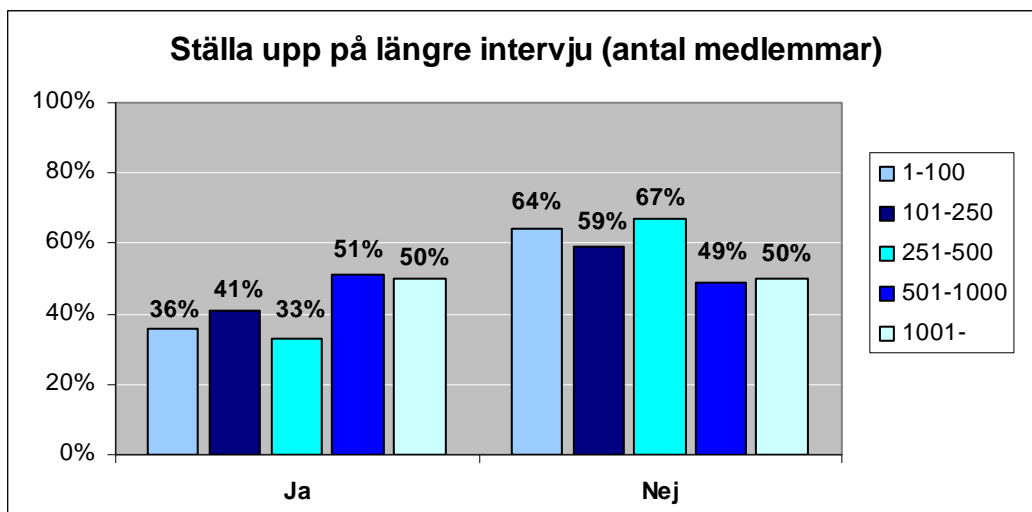

Bilaga 4 – Svaren uppdelade på antal verksamhetsår

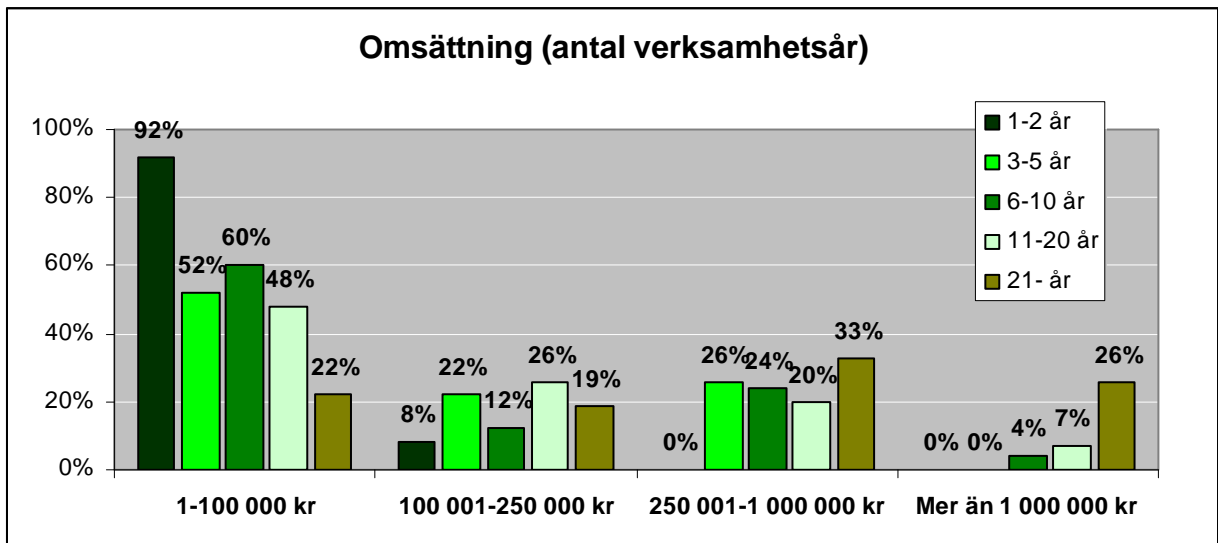
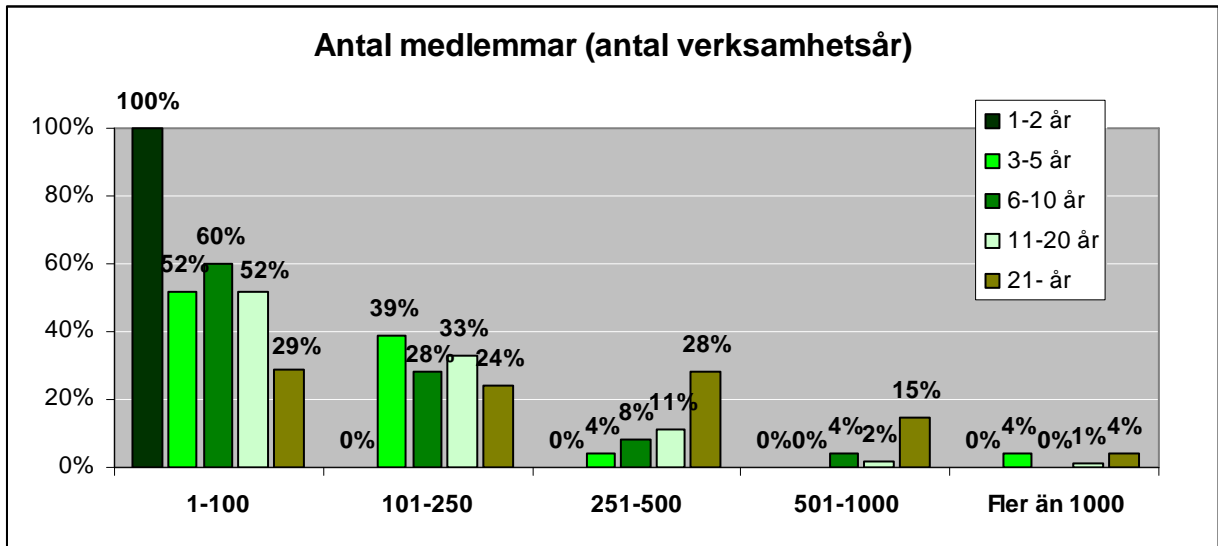

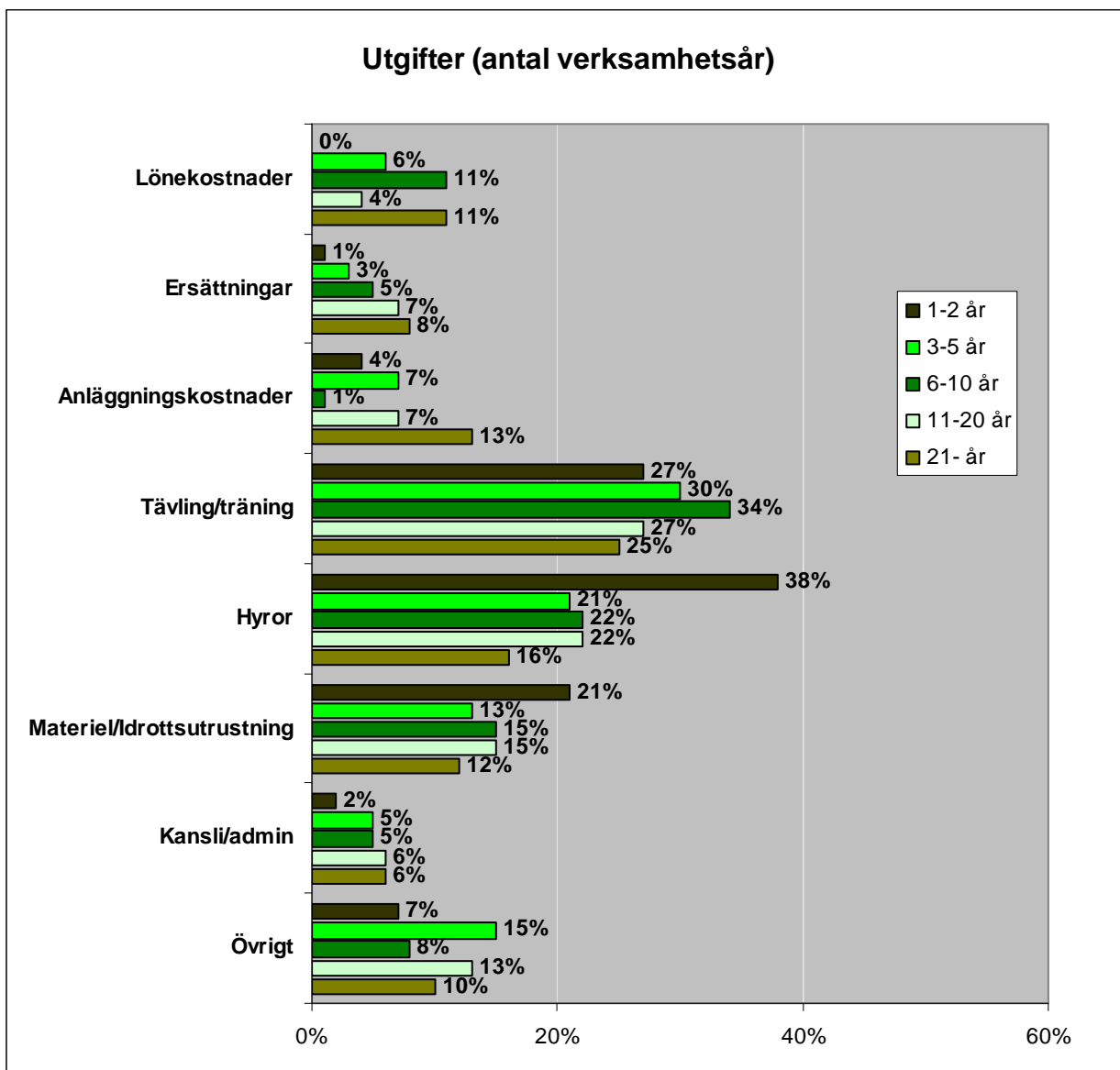

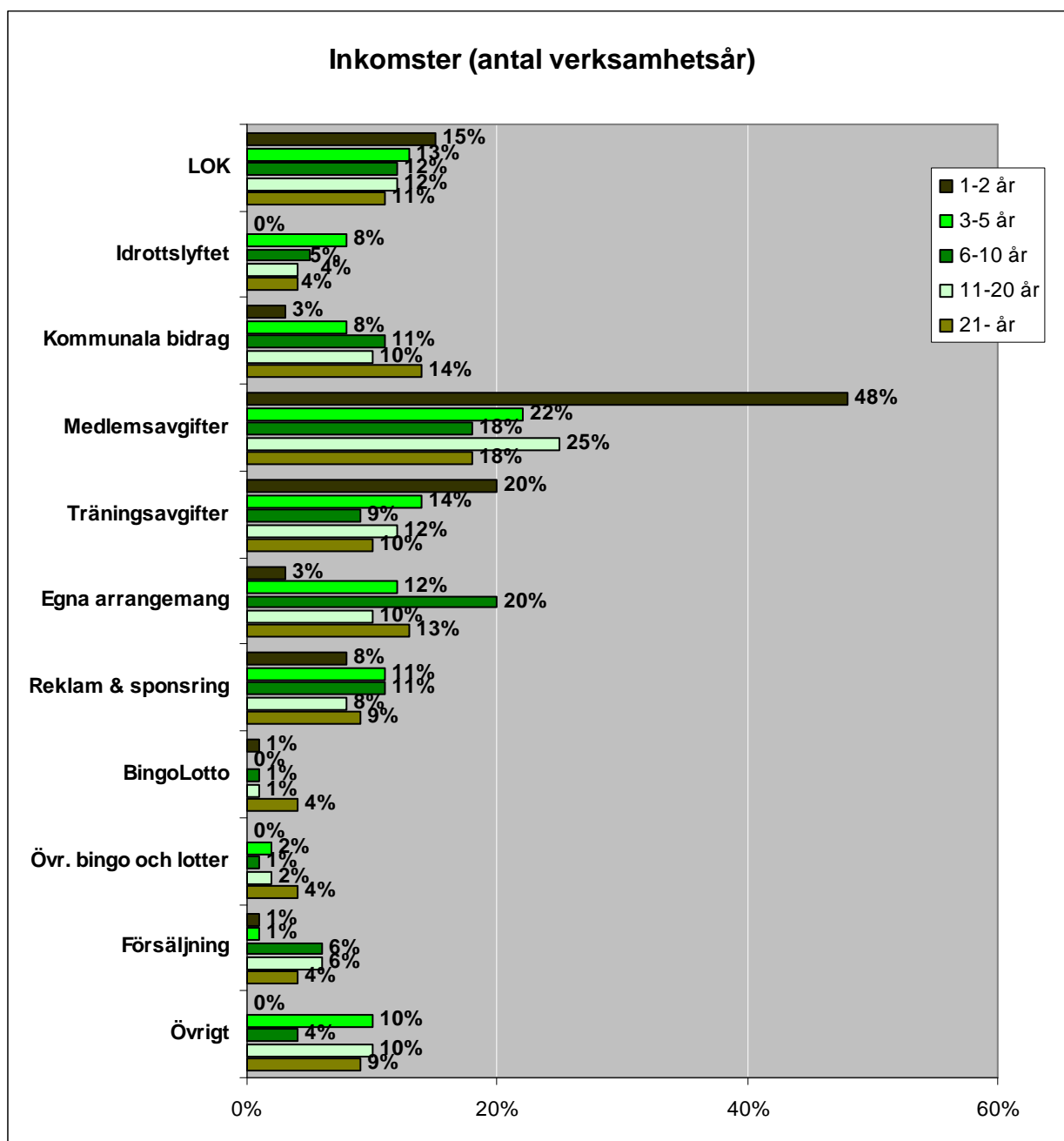

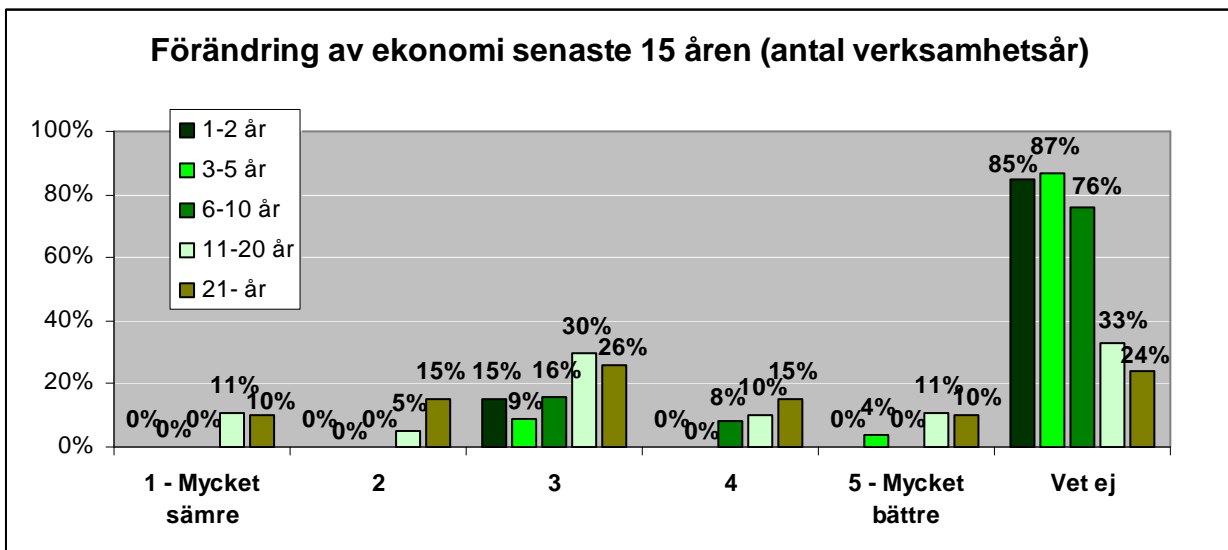
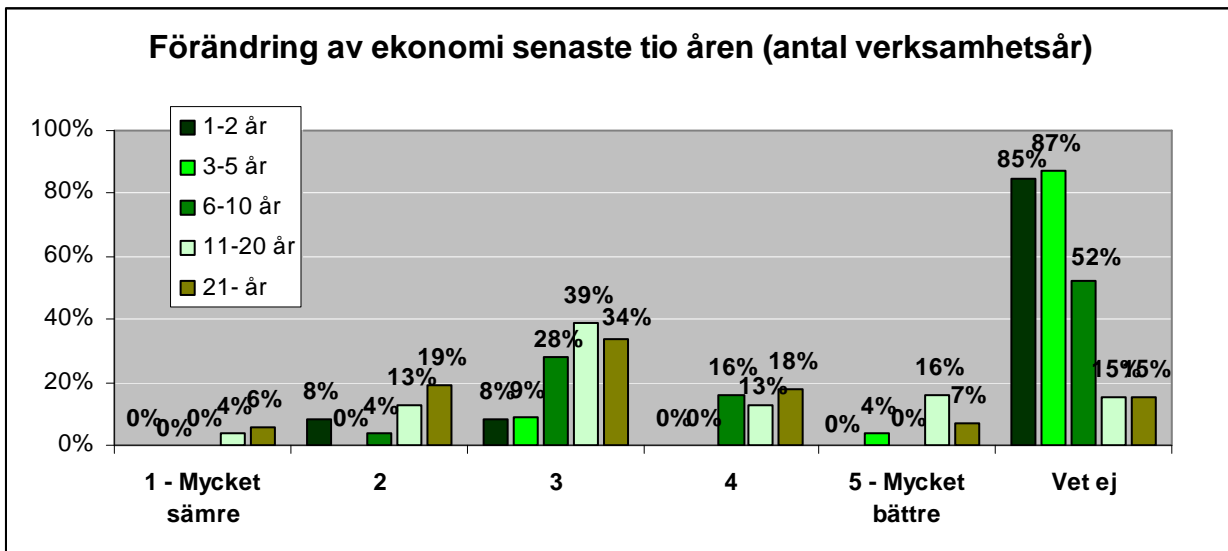
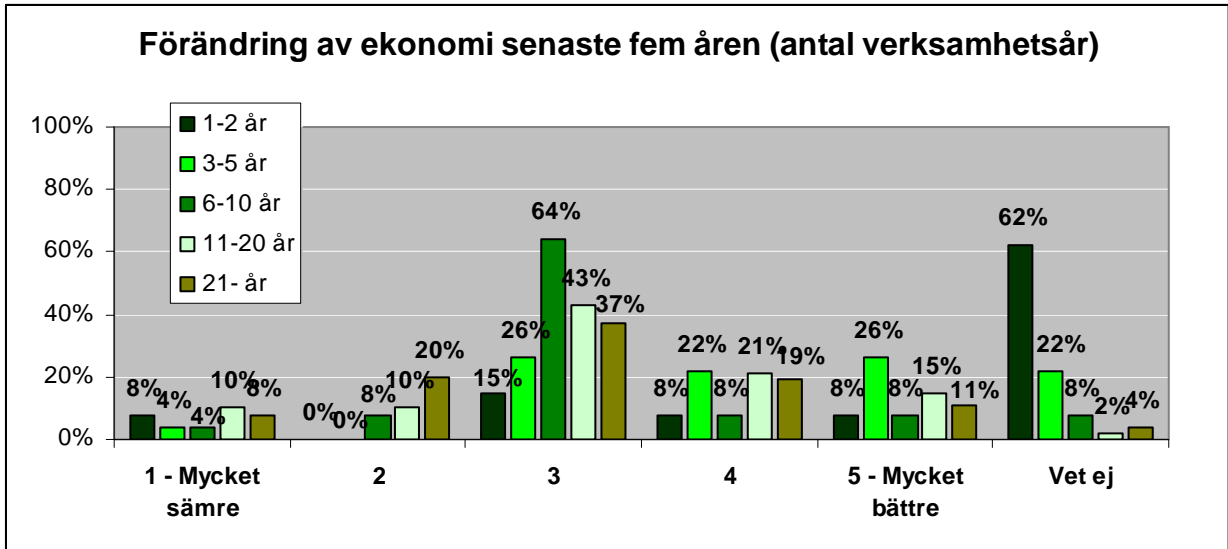

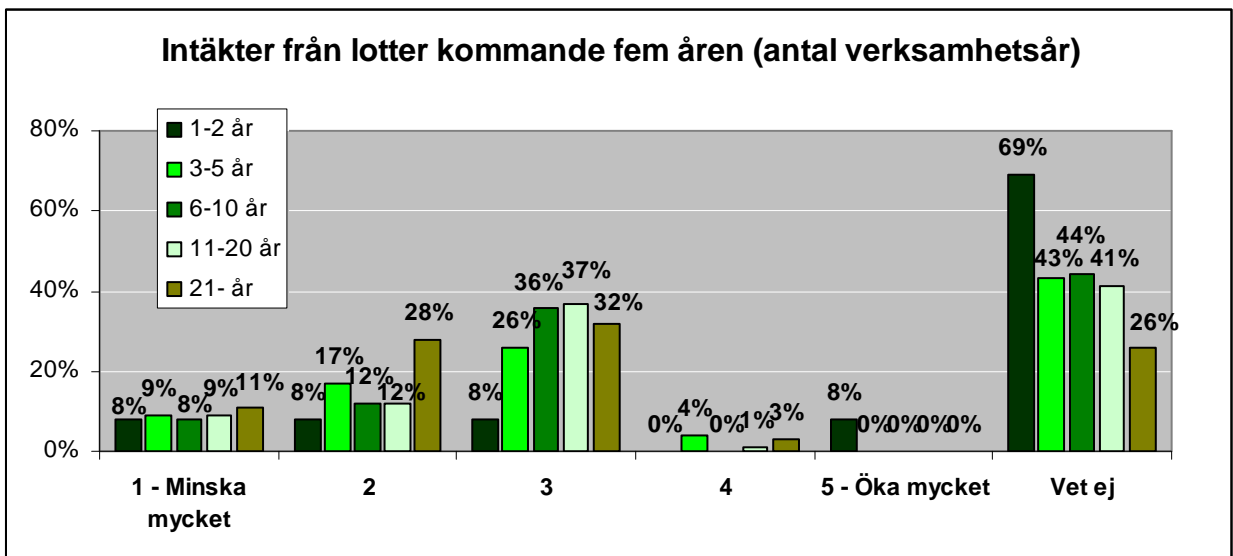
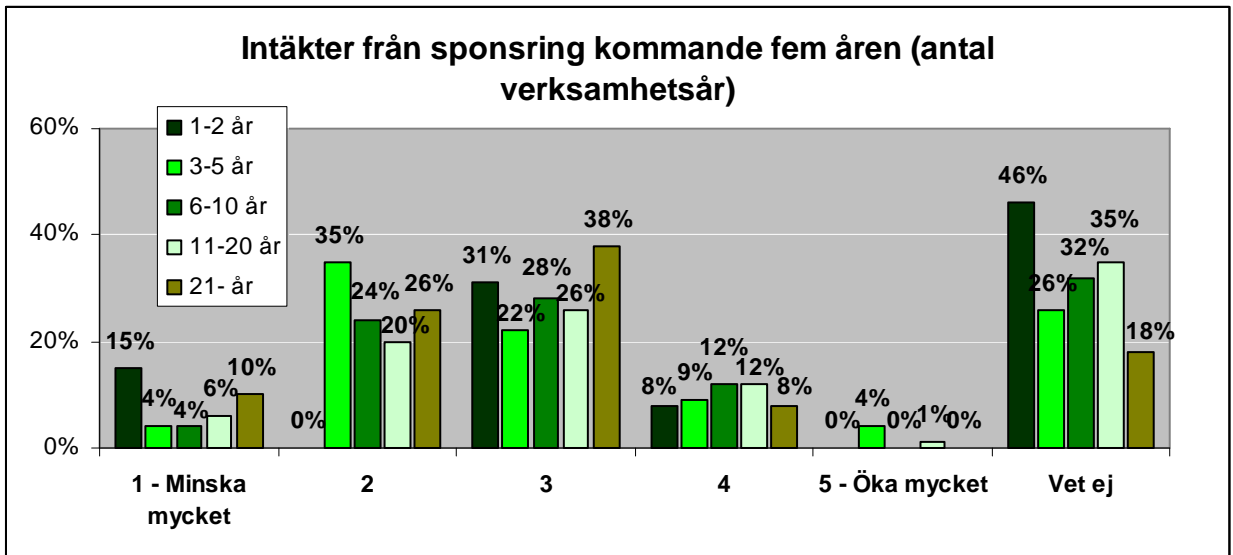
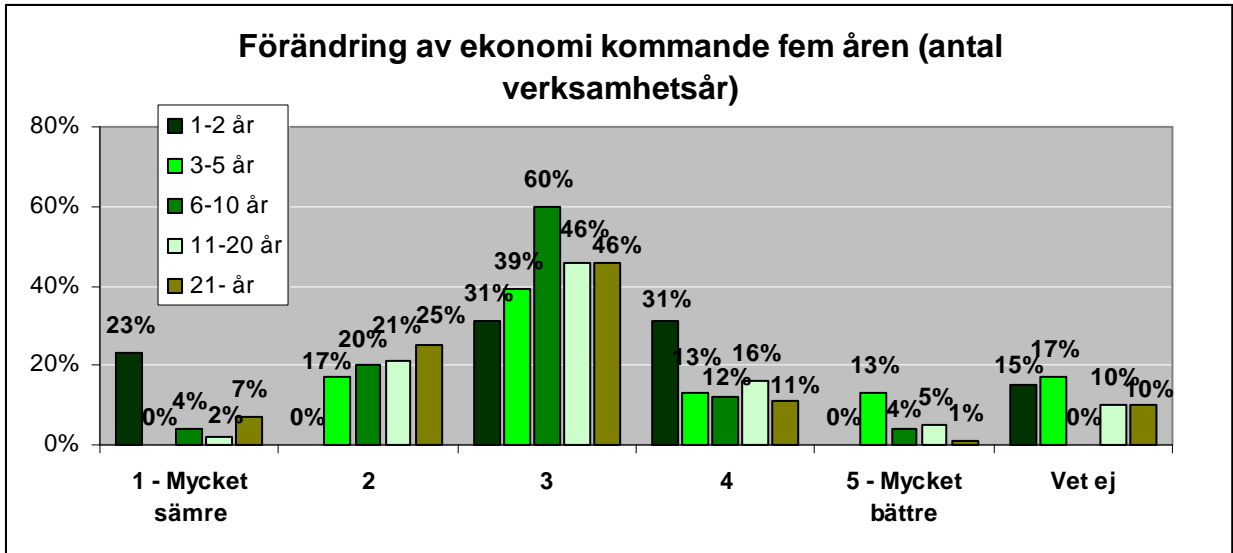

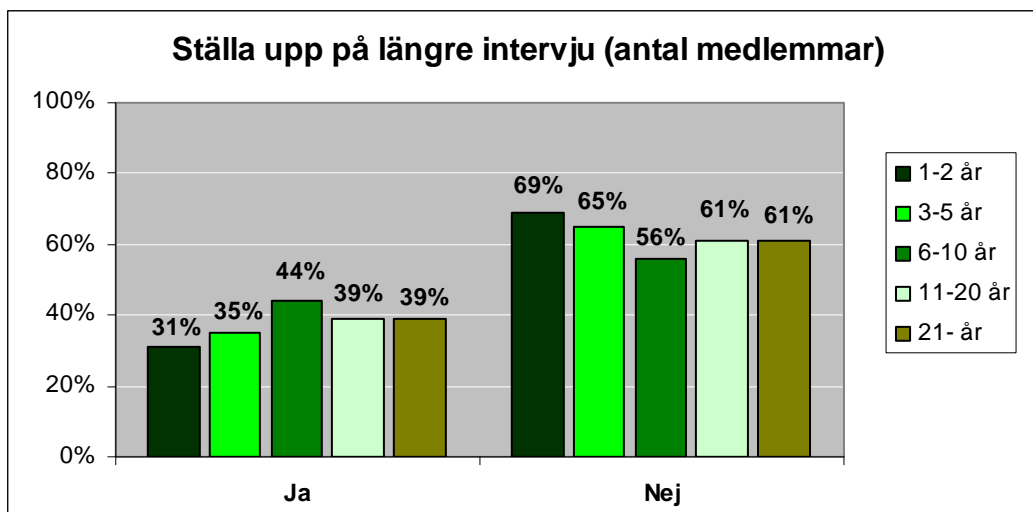

Bilaga 5 – Svaren uppdelade på omsättning

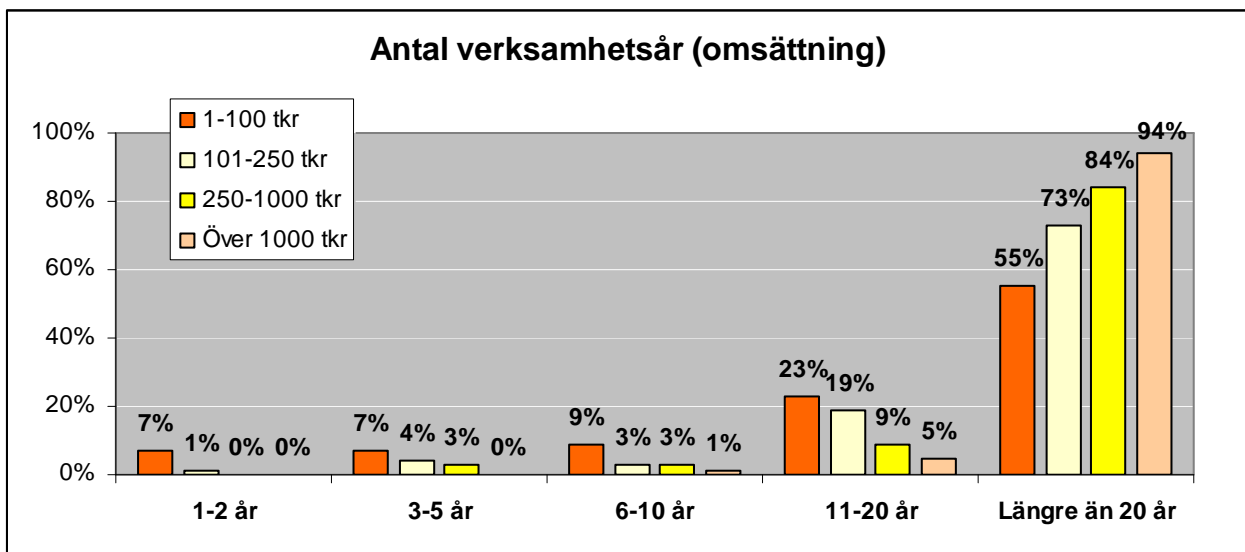
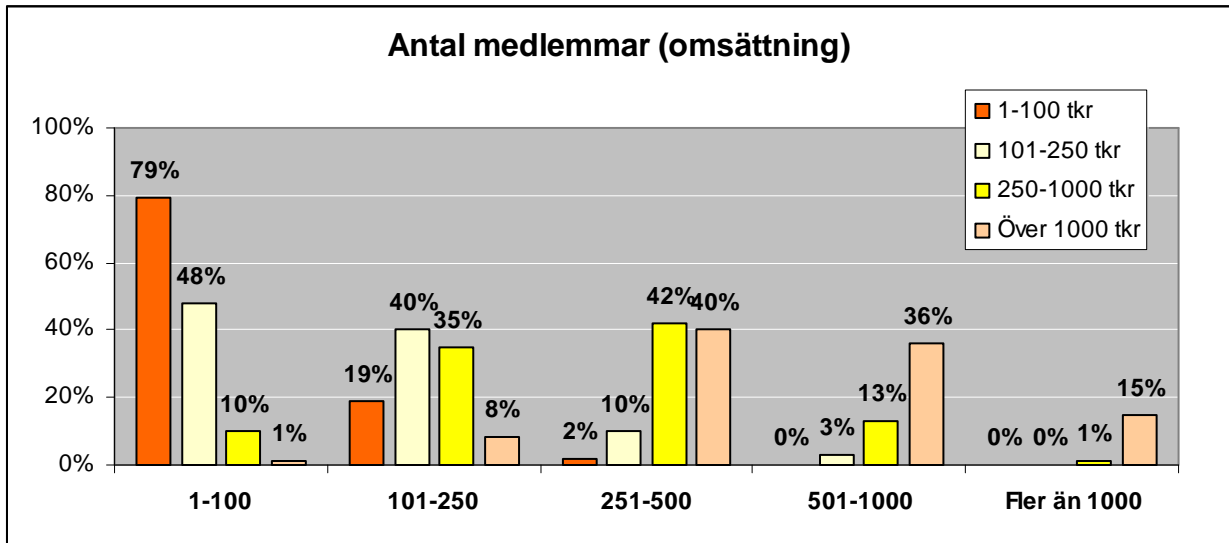

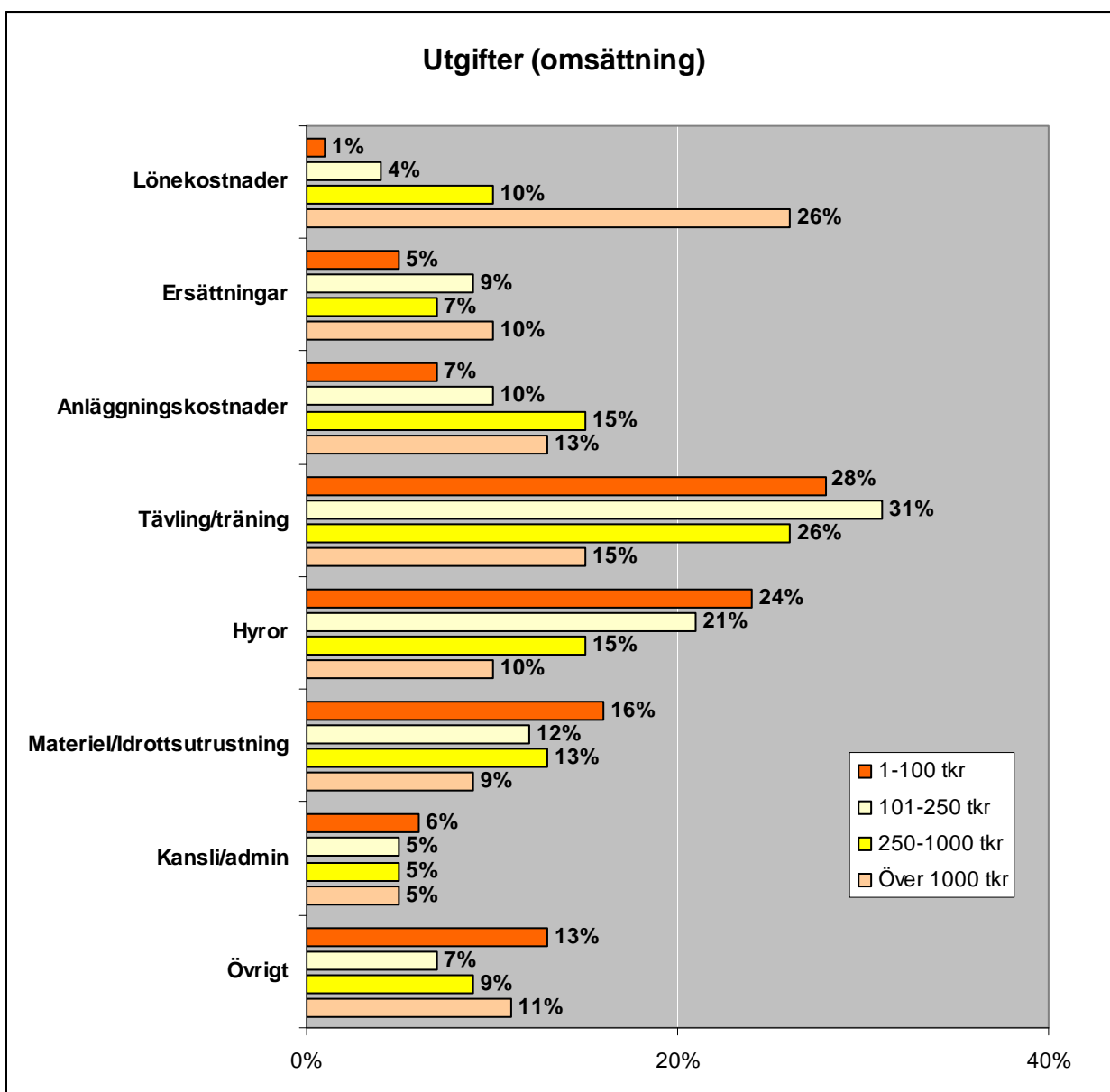

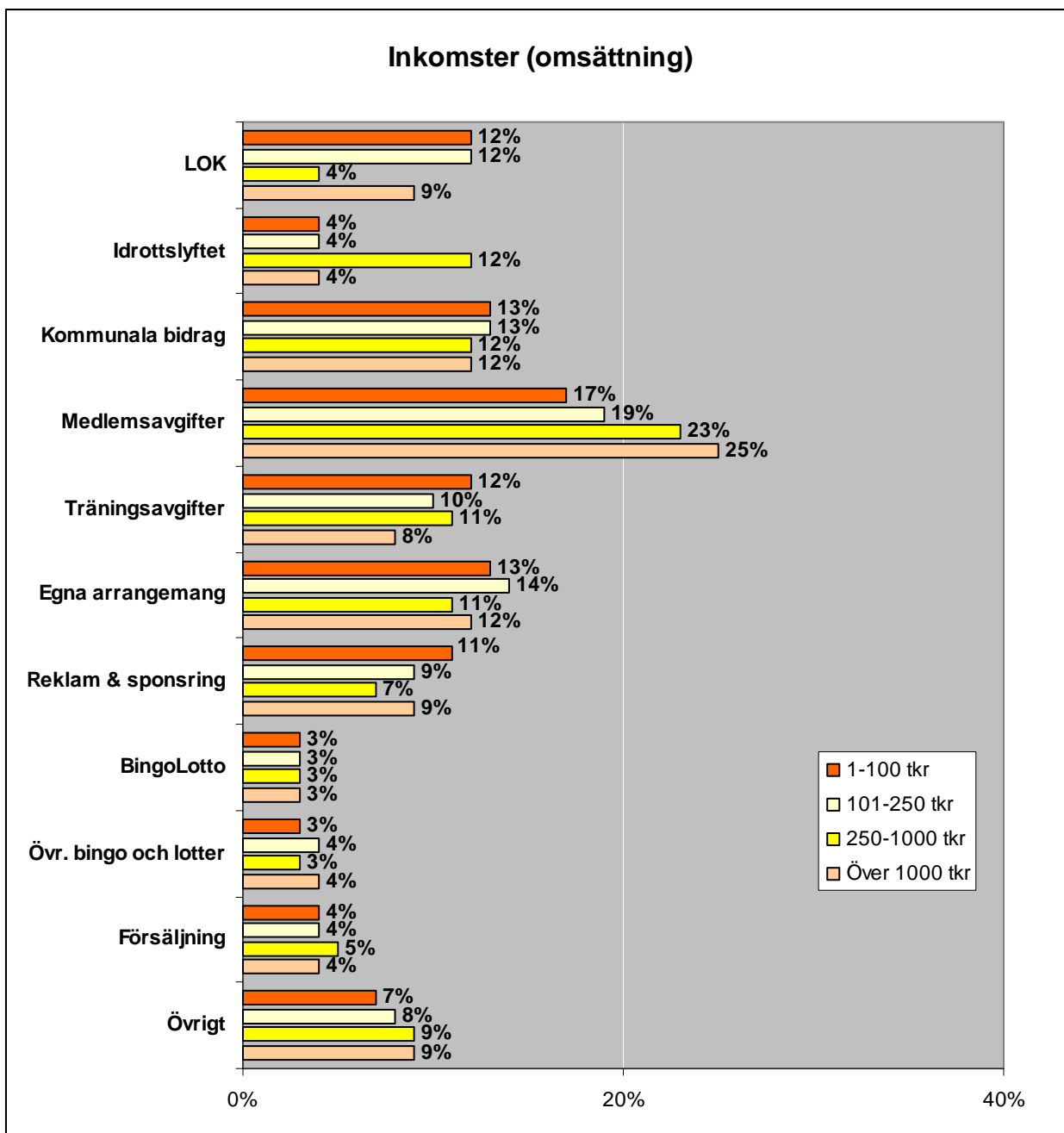

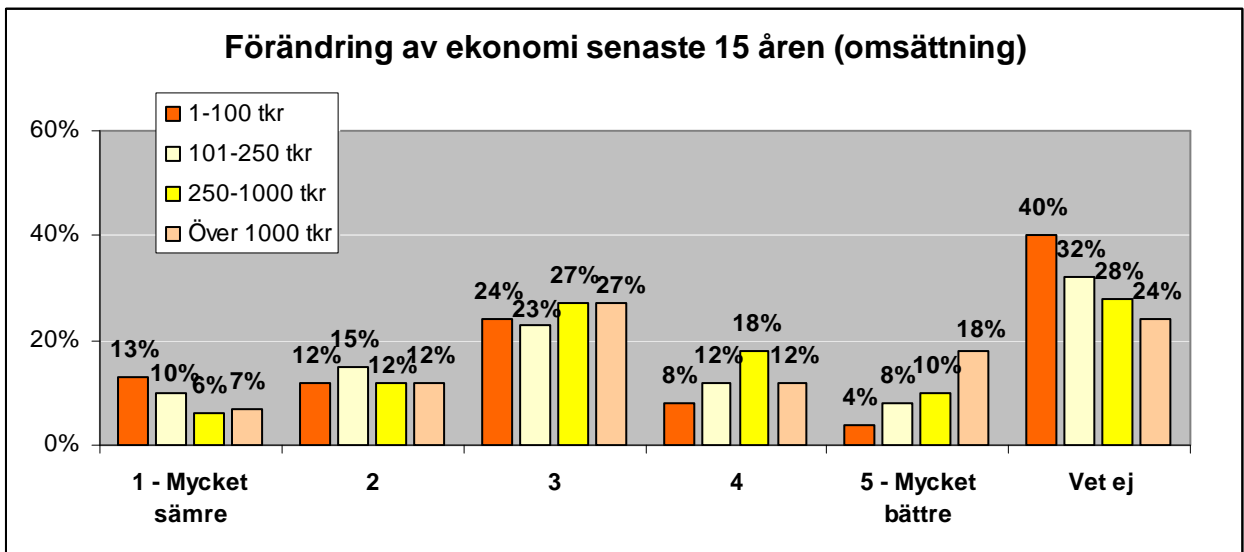
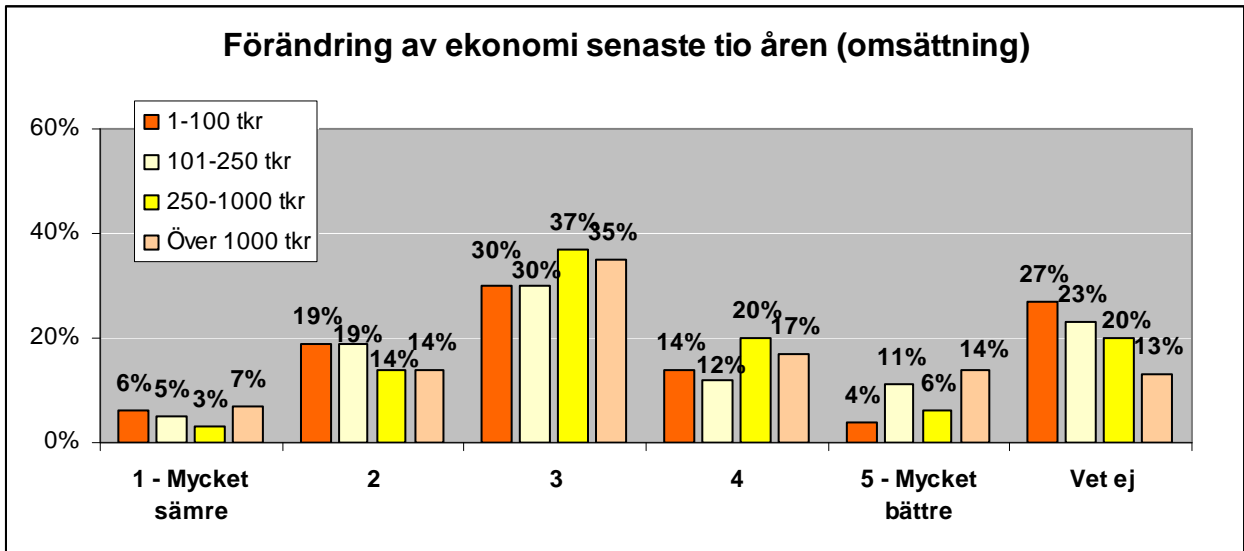
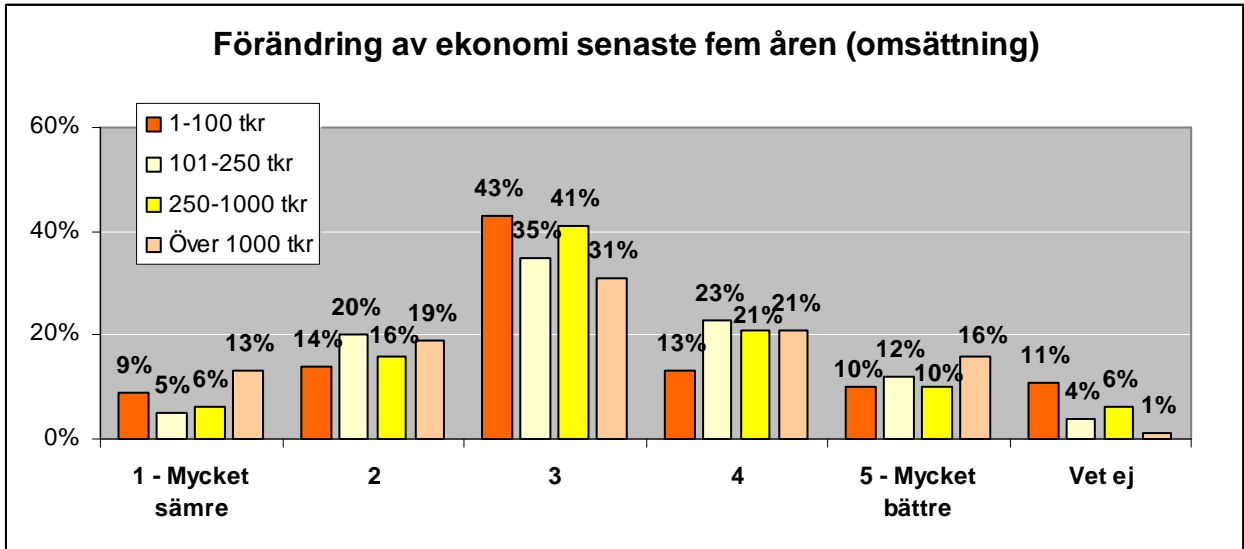

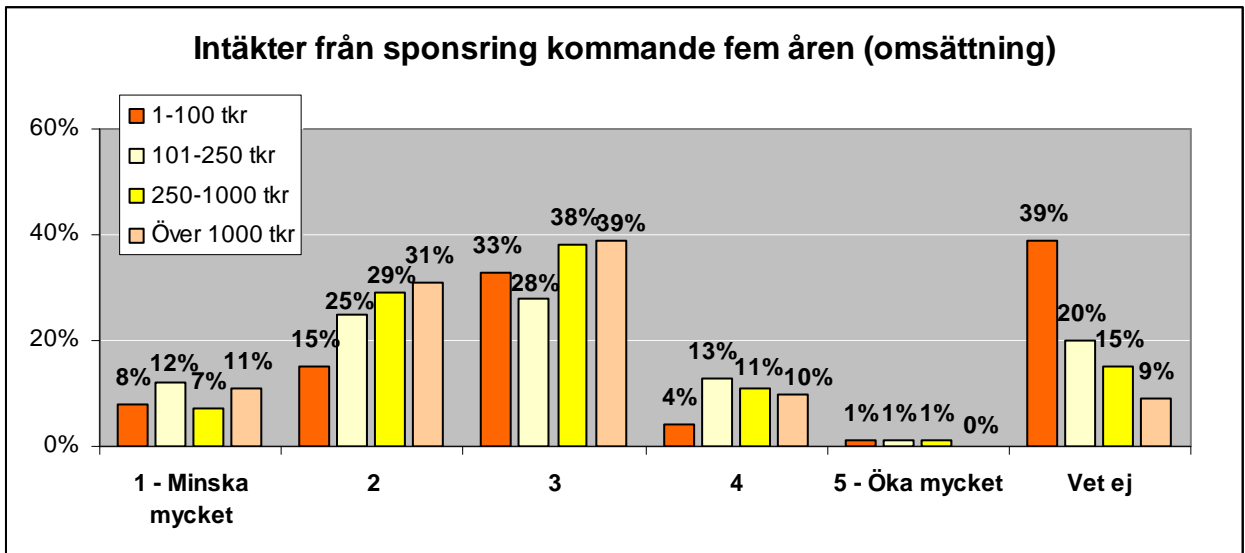
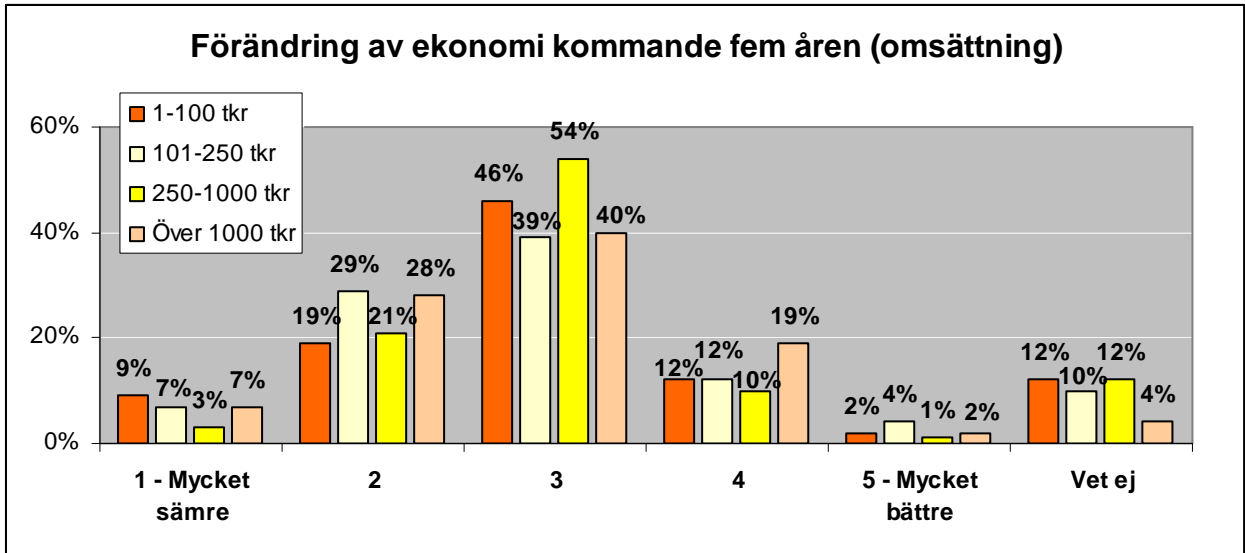

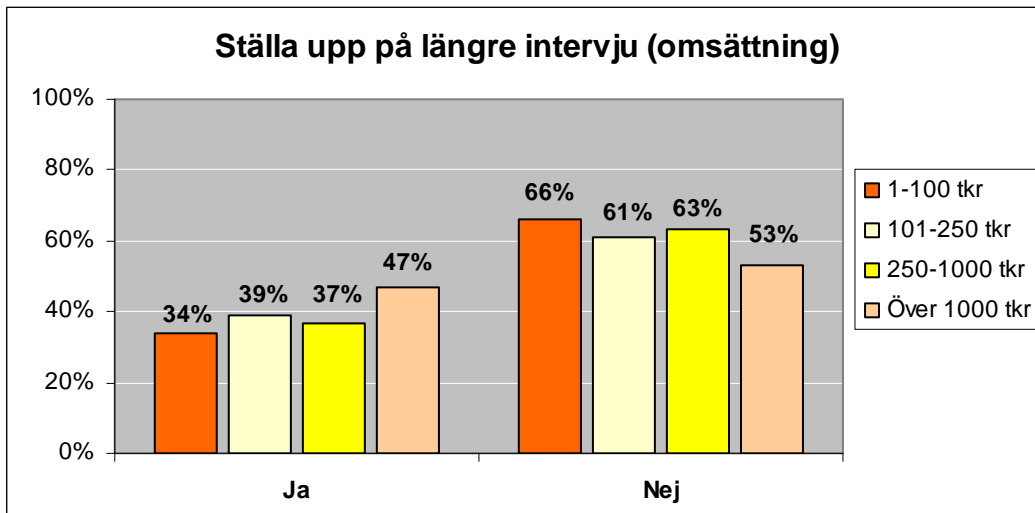
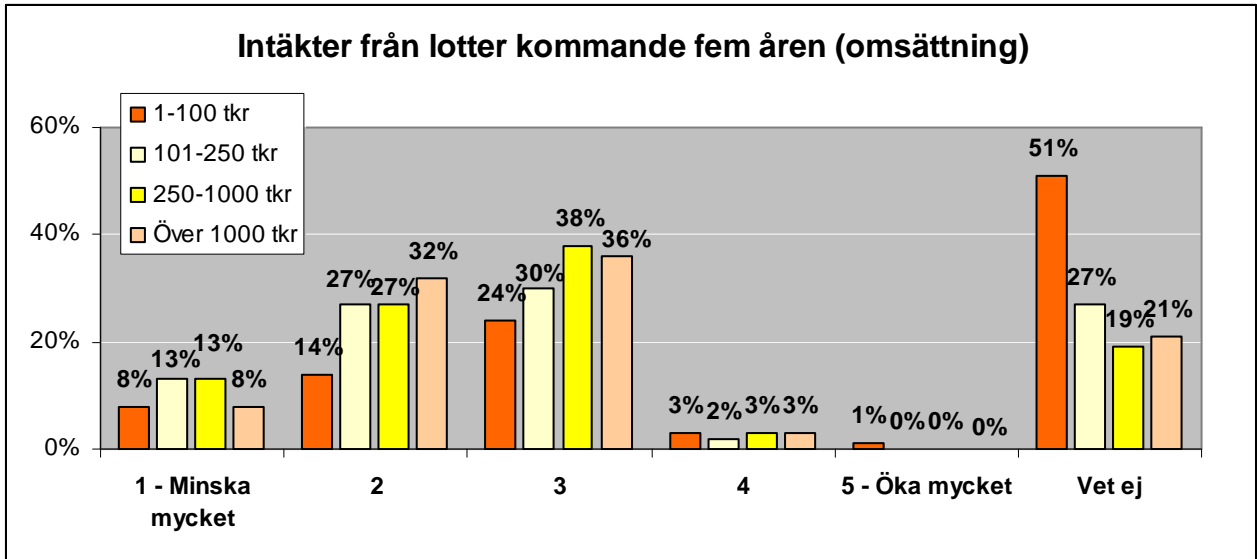



RIKSIDROTTSFÖRBUNDET

Idrottens Hus, 114 73 Stockholm • Tel: 08-699 60 00 • Fax: 08-699 62 00
E-post: riksidrottsforbundet@rf.se • Hemsida: www.rf.se